

2020

학점은행제 길라잡이



「학점은행제 길라잡이」는 학점은행제를 이용하는 학습자의 제도 이해를 돕기 위해 발간한 제도 안내서입니다. 본 자료는 2020년 10월 기준으로 작성되었으므로, 이후 변경사항 또는 보다 자세한 내용은 국가평생교육진흥원 학점은행제 홈페이지(www.cb.or.kr)를 통해 확인하시기 바랍니다. 법령이나 규정 등의 개정에 따라 학점인정기준은 달라질 수 있습니다.

Contents

| | | |
|------------|-------------------------|-----------|
| Chapter 01 | 학점은행제 소개 | 1 |
| | 1. 학점은행제 정의 | 2 |
| | 2. 학점은행제 이용대상 | 2 |
| | 3. 학력인정 | 3 |
| | 4. 학점은행제 관련 법·규정 안내 | 4 |
| | 5. 학점은행제 학습자등록에서 학위수여까지 | 5 |
| | 6. 최종학력에 따른 학위과정 선택방법 | 6 |
| Chapter 02 | 신청안내 | 7 |
| | 1. 학습자등록 | 8 |
| | 2. 학점인정신청 | 12 |
| | 3. 학위신청 | 25 |
| Chapter 03 | 신청시기·방법·수수료 | 29 |
| | 1. 신청시기·방법 | 30 |
| | 2. 신청종류별 제출 증빙서류 | 31 |
| | 3. 수수료 | 32 |
| Chapter 04 | 제도 활용 | 33 |
| | 1. 시험 응시자격 부여 | 34 |
| | 2. 자격(면허) 취득 | 35 |
| Chapter 05 | 학습지원 | 37 |
| | 1. 학점은행제 증명서 발급 | 38 |
| | 2. 상담서비스 | 40 |
| | 3. 학습도움자료 | 43 |
| Chapter 06 | 부록 | 47 |
| | 1. 학점은행제 학습자 현황 | 48 |
| | 2. 17개 시·도교육청 방문접수처 | 49 |
| | 3. 학점은행제 증명서 | 50 |

Table Contents

| | |
|---------------------------------------|----|
| 〈표 1〉 학점은행제 관련 법·규정 | 4 |
| 〈표 2〉 신청종류 | 8 |
| 〈표 3〉 학사학위 개설 전공 | 10 |
| 〈표 4〉 전문학사학위 개설 전공 | 11 |
| 〈표 5〉 학점원별 학점인정기준 요약표 | 13 |
| 〈표 6〉 1개 대학에서 시간제등록으로 이수할 수 있는 최대 학점 | 18 |
| 〈표 7〉 학위종류별 인정 가능한 자격의 수 | 19 |
| 〈표 8〉 독학학위제 이수 과정별 인정 학점 | 20 |
| 〈표 9〉 국가무형문화재 이수등급별 인정학점 및 증빙서류 | 21 |
| 〈표 10〉 학위수여예정자의 마지막 학기 구분 | 23 |
| 〈표 11〉 1개의 교육훈련기관에서 인정받을 수 있는 최대 인정학점 | 23 |
| 〈표 12〉 중복과목 판단의 기준 및 예시 | 24 |
| 〈표 13〉 학점은행제 학위수여요건 | 26 |
| 〈표 14〉 기술계학원에 대한 교양학점 적용 기준 | 27 |
| 〈표 15〉 타전공 학위수여요건 | 27 |
| 〈표 16〉 신청시기 및 방법 | 30 |
| 〈표 17〉 학위신청시기 | 31 |
| 〈표 18〉 수수료 종류 | 32 |
| 〈표 19〉 수수료 결제방법 | 32 |
| 〈표 20〉 학점은행제로 응시 가능한 시험 | 34 |
| 〈표 21〉 학점은행제로 취득 가능한 자격 | 35 |
| 〈표 22〉 학점은행제 증명서 종류 | 38 |
| 〈표 23〉 학점은행제 증명서 발급 | 39 |
| 〈표 24〉 전화상담 범위 | 41 |
| 〈표 25〉 온라인 일반상담 구분 | 41 |
| 〈표 26〉 학점은행제 리플릿 종류 | 45 |
| 〈표 27〉 각종 온라인 신청 매뉴얼 종류 | 45 |
| 〈표 28〉 17개 시·도교육청 방문접수처 | 49 |

Picture Contents

| | |
|---------------------------------------|----|
| [그림 1] 학점은행제 이용사례 | 2 |
| [그림 2] 대한민국 학제 | 3 |
| [그림 3] 학점은행제 신청 흐름도 | 5 |
| [그림 4] 학점은행제 학위취득 흐름도 | 6 |
| [그림 5] 최종학력별 선택 가능한 학위과정 | 9 |
| [그림 6] 학점은행제 교육훈련기관 조회 화면 | 15 |
| [그림 7] 과목별 개설 교육훈련기관 검색화면 | 15 |
| [그림 8] 1년/1학기에 인정받을 수 있는 학점에 포함되는 학점원 | 22 |
| [그림 9] 학기의 구분 | 22 |
| [그림 10] 학점은행제 학위수여 절차 | 26 |
| [그림 11] 콜센터상담 도식도 | 40 |
| [그림 12] 방문상담 신청화면 | 42 |
| [그림 13] 학점은행제 첫걸음 동영상 화면 | 44 |
| [그림 14] 학습자등록 현황 | 48 |
| [그림 15] 학위취득자 현황 | 48 |



01

학점은행제 소개

1. 학점은행제 정의
2. 학점은행제 이용대상
3. 학력인정
4. 학점은행제 관련 법·규정 안내
5. 학점은행제 학습자등록에서 학위수여까지
6. 최종학력에 따른 학위과정 선택방법

01 | 학점은행제 소개

National Institute for Lifelong Education

1. 학점은행제 정의

학점은행제는 「학점인정 등에 관한 법률」에 의거하여 학교에서만 아니라 학교 밖에서 이루어지는 다양한 형태의 학습 및 자격을 학점으로 인정받을 수 있도록 하고, 학점이 누적되어 일정 기준을 충족하면 학위 취득을 가능하게 함으로써 궁극적으로 열린 학습사회, 평생학습사회를 구현하기 위한 제도입니다. 또한 학점은행제는 평생학습체제 실현을 위한 제도적 기반으로서 학교교육은 물론 다종다양한 평생교육의 학습결과를 사회적으로 공정하게 평가 인정하고, 그 교육의 결과를 학교교육과 평생교육 간에 상호 인정하며, 이들이 상호 유기적으로 연계를 맺도록 함으로써 개개인의 학습력을 극대화할 수 있도록 하는 제도입니다.

2. 학점은행제 이용대상

고등학교 졸업자 또는 동등 이상의 학력을 가진 사람은 누구나 학점은행제를 이용할 수 있습니다.

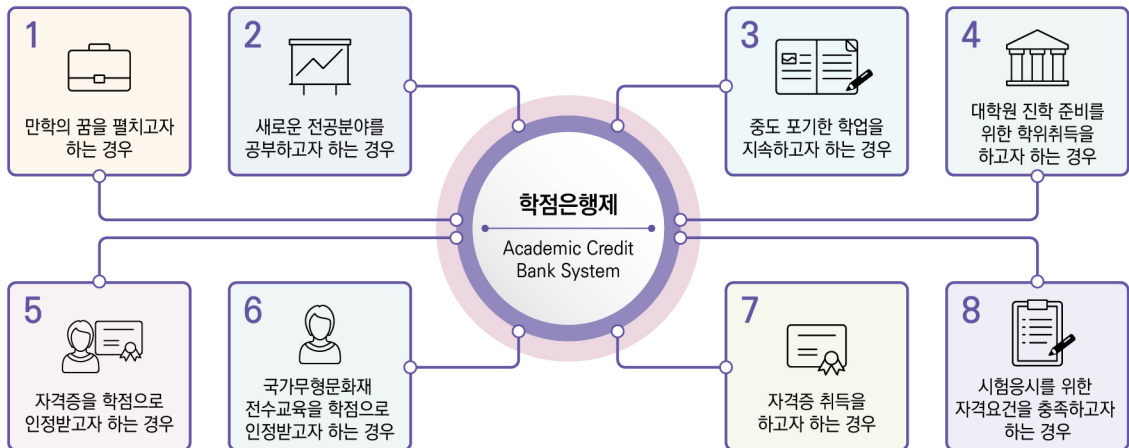

[그림 1] 학점은행제 이용사례



3. 학력인정

학점은행제 학위 취득 시 「학점인정 등에 관한 법률」 제8조에 의거하여 대학 또는 전문대학을 졸업한 자와 동등한 학력을 인정받습니다.

「학점인정 등에 관한 법률」 제8조제1항

제7조에 따라 일정한 학점을 인정받은 자는 「고등교육법」 제2조제1호에 따른 대학이나 같은 법 제2조제4호에 따른 전문대학을 졸업한 자와 같은 수준 이상의 학력이 있는 것으로 인정한다.

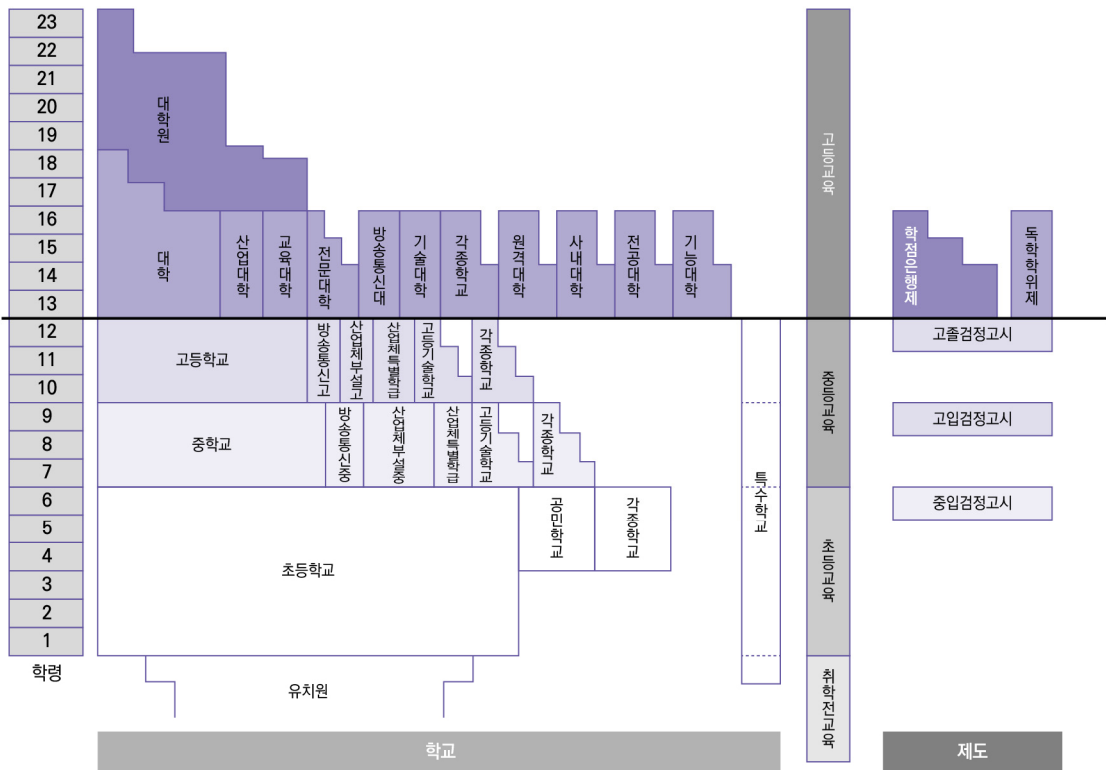

[그림 2] 대한민국 학제

※ 학점은행제 전문학사 학위취득 시에는 전문대학 졸업자와 동등한 학력, 학사 학위취득 시에는 4년제 대학 졸업자와 동등한 학력을 인정받습니다.

4. 학점은행제 관련 법·규정 안내

학점은행제는 「학점인정 등에 관한 법률」을 필두로 하여 다양한 규정에 의해 운영되고 있습니다. 학점은행제 운영에 기반이 되는 규정들은 다음과 같습니다.

〈표 1〉 학점은행제 관련 법·규정

| 구분 | 비고 |
|-------------------------------------|-----------------|
| 학점인정 등에 관한 법률 | 2015. 03. 27 개정 |
| 학점인정 등에 관한 법률 시행령 | 2018. 11. 13 개정 |
| 학점인정 등에 관한 법률 시행규칙 | 2019. 04. 10 개정 |
| 평가인정 학습과정 운영에 관한 규정 | 2018. 11. 13 개정 |
| 평가인정 학습과정 운영지침 | 2018. 12. 20 개정 |
| 학점인정 등에 관한 업무 처리 지침 | 2019. 12. 04 개정 |
| 제25차 표준교육과정 | 2020. 04. 07 고시 |
| 제22차 자격 학점인정 기준 | 2019. 12. 16 고시 |
| 학점인정 등에 관한 운영규정 | 2013. 05. 10 개정 |
| 2020년도 학점은행제 학습자등록 및 각종 신청·접수 계획 공고 | 2019. 11. 25 공고 |

5. 학점은행제 학습자등록에서 학위수여까지

학습자등록신청, 학점인정신청, 학위신청을 완료하고, 학위수여요건을 충족한 학습자는 학위수여가 가능합니다.

| | 학습자등록신청 | 학점인정신청 | 학위신청 |
|--------------------|---|---|--|
| 내용 | 학위종류 및 전공 선택 • 학습자등록신청은 최초 한번만 등록하면 됨. • 학점인정신청과 동시에 할 수 있음. • 학위신청 마감일 75일 이전에 학습자등록신청을 해야 함. | 취득한 학점에 대한 학점인정신청 • 학점인정신청 후 학점원별 학점인정기준에 따라 학점인정여부 또는 학습구분 등이 결정됨. • <6가지 학점원> 평가인정학습과정, 학점인정대상학교, 시간제등록, 자격, 독학학위제, 국가무형문화재 | 등록된 학위종류 및 전공으로 학위취득 의사를 표명하는 절차 • 교육부장관 명의 학위신청은 국가평생교육진흥원으로 신청 • 대학의 장 등에 의한 학위신청은 해당 대학으로 문의하여 신청 |
| 신청기간 ¹⁾ | 1,4,7,10월 | 1,4,7,10월 | • 전기(2월) 학위수여대상자 : 전년도 12월 15일~1월 15일 • 후기(8월) 학위수여대상자 : 6월 15일~7월 15일 |
| 신청방법 | • 온라인신청 • 방문신청(본원, 시·도교육청) • 교육훈련기관 단체신청 | • 온라인신청 • 방문신청(본원, 시·도교육청) • 교육훈련기관 단체신청 | • 온라인신청 • 교육훈련기관 단체신청 |
| 신청수수료 | 4,000원 | 1학점 당 1,000원 | 없음 |
| 주의사항 | • 학습자등록이 되어있지 않더라도 먼저 과목을 수강할 수 있음. | • 평가인정학습과정 수강은 각 교육훈련기관에서 이루어지며, 학점을 취득 이후 국가평생교육진흥원에 학점인정신청을 해야 함. • 취득 학점이 있을 때마다 수시로 학점인정신청 | • 학위신청 마감일 전까지 학점인정신청 등 모든 신청절차를 완료해야 함. |

[그림 3] 학점은행제 신청 흐름도

1) 자세한 신청기간 및 학점원별 신청방법은 접수계획에 따라 다르므로, 매분기 공지되는 공지사항을 참고해야 함. 대학의 장 등에 의한 학위신청은 사전접수를 받으므로 반드시 해당 교육훈련기관(대학)을 통해 확인해야 함.

6. 최종학력에 따른 학위과정 선택방법

학점은행제는 최종학력에 따라 등록할 수 있는 학위과정이 다를 수 있습니다. 아래 내용은 일반적인 사례에 해당하는 흐름도이므로 참고자료로 이용하시기 바랍니다.

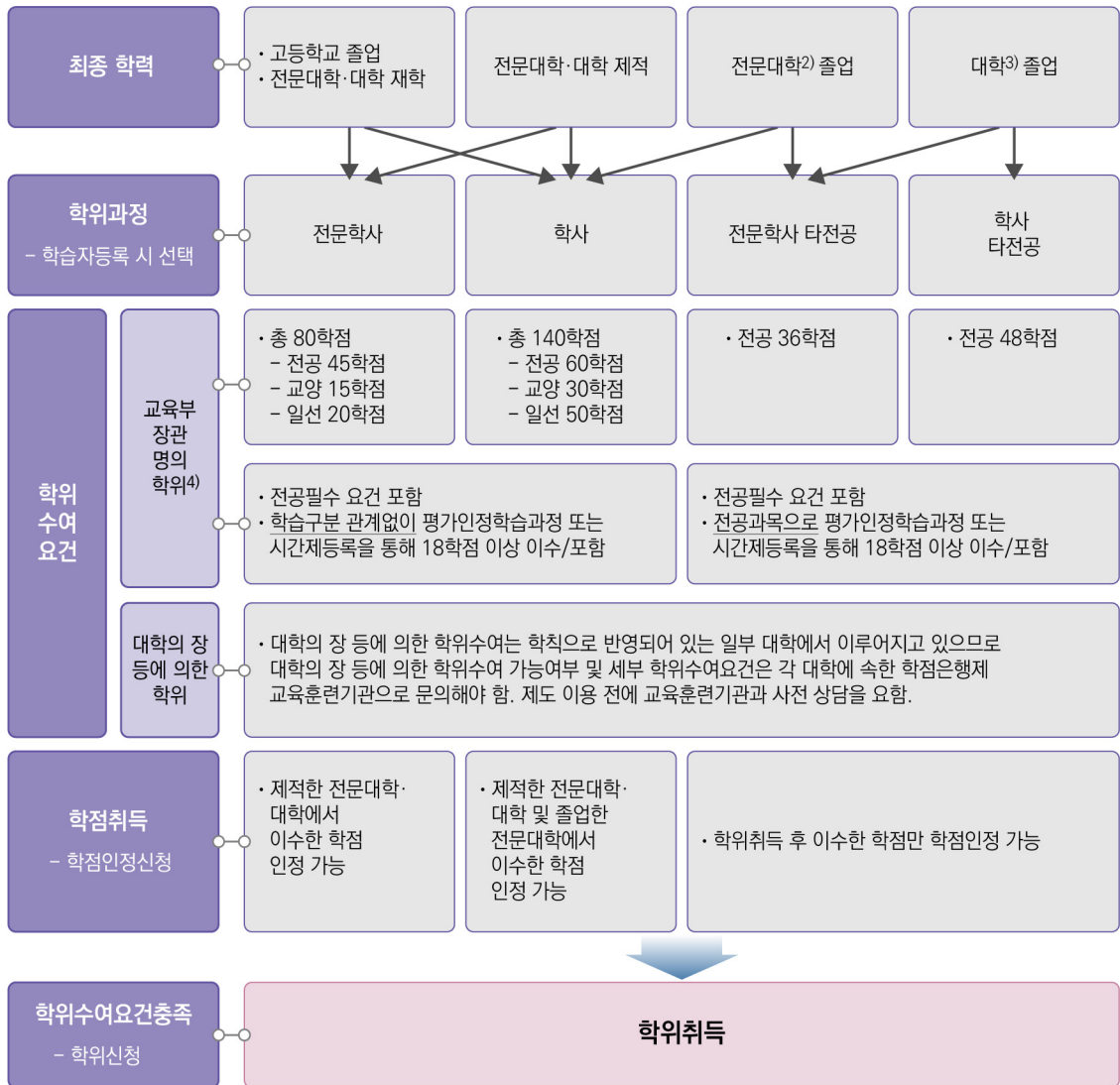

[그림 4] 학점은행제 학위취득 흐름도

- 고등교육법 제50조에 따른 전문학사학위 취득자(이와 동등 이상의 학력이 있다고 인정되는 자 포함)
- 고등교육법 제35조에 따른 학사학위 취득자(이와 동등 이상의 학력이 있다고 인정되는 자 포함)
- 전문학사 3년제 과정인 이료 전공은 전공 54학점 이상(전필 포함), 교양 21학점 이상, 총 120학점 이상 취득해야 함. 전문학사 타전공 과정으로 진행할 경우 전필을 포함하여 전공 42학점 이상 취득해야 함.



02

신청안내

1. 학습자등록
2. 학점인정신청
3. 학위신청

02 | 신청안내

National Institute for Lifelong Education

● 신청종류

〈표 2〉 신청종류

| 구분 | 세부내용 |
|----------------------|--|
| 학습자등록 | <ul style="list-style-type: none"> • 처음 학점인정을 신청하거나 그 이전에 학점은행제 학습자로 인적사항, 희망학위과정/전공 등 정보를 등록하는 절차 ※ 최초 1회 신청으로 완료, 학점인정신청과 동시 가능 ※ 학위신청 직전 분기까지 신청⁵⁾ |
| 학점인정신청 | <ul style="list-style-type: none"> • 교육과정 이수, 자격취득 등을 학점은행제를 통해 학점으로 인정받기 위한 절차 |
| 학위 및 전공변경신청 | <ul style="list-style-type: none"> • 학위수여 이전에 학위과정/전공을 다른 학위과정/전공으로 변경하는 절차 |
| 학위연계신청 | <ul style="list-style-type: none"> • 학점은행제 학위수여자가 다른 학위과정/전공을 추가로 학습하기 위하여 신청하는 절차 |
| 재심신청 | <ul style="list-style-type: none"> • 학점인정신청 등에 따른 심의결과(학습구분 등)에 이의를 제기하고자 하는 경우 신청하는 절차 |
| 학습자등록 및 학점 인정 취소 신청 | <ul style="list-style-type: none"> • 학습자등록 또는 학점인정에 대하여 취소를 희망하는 경우 신청하는 절차 |
| 전공/교양호환과목 학습구분 변경 신청 | <ul style="list-style-type: none"> • 학점인정이 완료된 전공/교양 호환과목⁶⁾의 학습구분을 변경하고자 하는 경우 신청하는 절차 |
| 학위신청 | <ul style="list-style-type: none"> • 희망 학위과정/전공에 필요한 모든 학점을 충족하여 학위를 수여받고자 신청하는 절차 |

1. 학습자등록

① 학습자등록신청이란?

학점은행제 학습자로 인적사항, 학위종류 및 전공 등 필요한 정보를 등록하는 절차입니다.

학습자등록신청 주의사항

1. 학습자등록신청은 **최초 한번만** 하면 되고, 학점인정신청과 동시에 할 수 있습니다.
2. 학습자등록이 되어 있지 않더라도 평가인정학습과정이나 시간제등록 등을 통해 과목을 수강할 수 있습니다.
3. **2월(전기) 학위수여예정자는 전년도 10월 접수기간, 8월(후기) 학위수여예정자는 4월 접수기간까지 학습자등록을 해야 합니다.**

5) 학습자등록은 학력 등에 대한 조사·확인에 일정한 시일이 소요되어야 한다는 점, 해당신청처리가 완료되지 않을 경우 학위신청이 불가하다는 점 등을 고려하여 **학위신청마감일을 기준으로 75일 전의 접수기간에 접수해야 함**(학점인정 등에 관한 운영규정 제18조제6항)

6) '전공/교양 호환과목'은 표준교육과정에 따라 해당전공에서 전공 또는 교양으로 인정이 가능한 과목을 의미함



② 학위과정 및 전공 선택

학점은행제 학위 및 전공은 표준교육과정에서 정하고 있습니다. 표준교육과정은 매년 새롭게 고시되므로, 학점은행제 홈페이지를 통해 변경되는 사항을 반드시 확인해야 합니다. 선택하는 학위과정 및 전공에 따라 학위수여요건이 달라지며, 학위과정별 학위수여요건은 26, 27페이지를 참고하시기 바랍니다.

■ 학위과정

학사학위는 대학 졸업 시 주어지는 학위를 의미하며, 전문학사학위는 전문대학 졸업 시 주어지는 학위를 의미합니다. 고등학교 졸업 이상의 학력을 소지한 사람이라면 누구나 학사학위 또는 전문학사학위 과정을 진행할 수 있습니다. 이미 학사 또는 전문학사학위를 소지한 학습자가 새로운 전공분야로 학위를 취득하고자 하는 경우에는 타전공 학위과정을 진행할 수 있습니다.

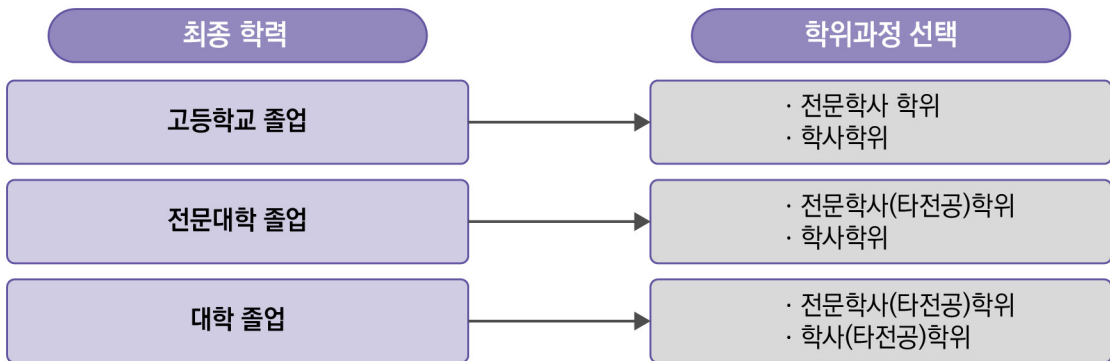

[그림 5] 최종학력별 선택 가능한 학위과정

■ 전공

'제25차 표준교육과정(2020.4.7 고시)'기준으로 학사 116개, 전문학사 111개 전공이 개설되어 있으며, 홈페이지 [표준교육과정-표준교육과정 조회-학사 또는 전문학사]에서 학위종류별 전공 및 전공별 세부교육과정 등을 확인할 수 있습니다.

● 학사학위 개설 전공

〈표 3〉 학사학위 개설 전공

| 학위종류 | 표준교육과정 전공 | 개수 |
|--------|--|----|
| 가정학사 | 식품조리학 | 1 |
| 간호학사 | 간호학 | 1 |
| 경영학사 | 경영학, 무역학, 회계학, e-비즈니스학 | 4 |
| 경제학사 | 경제학 | 1 |
| 공학사 | 건축공학, 건축설비학, 게임프로그래밍학, 교통공학, 금속공학, 기계공학, 기계설계공학, 기관공학, 매체공학, 멀티미디어학, 메카트로닉스학, 산업공학, 섬유공학, 소방학, 안전공학, 음향공학, 인공지능, 자동차공학, 전기공학, 전자공학, 전파공학, 정보보호학, 정보통신공학, 제어계측공학, 조선공학, 컴퓨터공학, 토목공학, 항공정비공학, 화학공학, 환경공학 | 30 |
| 관광학사 | 관광경영학, 외식경영학, 호텔경영학 | 3 |
| 광고학사 | 광고학 | 1 |
| 군사학사 | 군사행정학, 군수관리학, 지상전학 | 3 |
| 무용학사 | 무용학 | 1 |
| 문학사 | 국어국문학, 노년학, 독어독문학, 문예창작학, 불교학, 사학, 상담학, 심리학, 아동학, 영어영문학, 일어일문학, 외국어로서의 한국어학, 중어중문학, 철학, 청소년학, 프랑스어문학, 한문학 | 17 |
| 문헌정보학사 | 문헌정보학 | 1 |
| 미술학사 | 도예, 동양화, 사진학, 산업디자인, 시각디자인학, 실내디자인, 아동미술학, 공예, 화훼조형학, 회화 | 10 |
| 미용학사 | 미용학 | 1 |
| 법학사 | 법학 | 1 |
| 보건학사 | 물리치료학, 방사선학, 안경광학, 의무기록학, 임상병리학, 작업치료학, 치기공학, 치위생학 | 8 |
| 세무학사 | 세무학 | 1 |
| 수사학사 | 범죄수사학 | 1 |
| 신학사 | 가톨릭신학, 신학 | 2 |
| 예술학사 | 디지털아트학, 모델학, 방송영상학, 연극학, 영화학 | 5 |
| 음악학사 | 관현악, 교회음악, 국악학, 성악, 실용음악학, 음악학, 작곡, 피아노 | 8 |
| 이학사 | 대기과학, 생명과학, 수학, 식품생명공학, 원예학 | 5 |
| 지식재산학사 | 지식재산학 | 1 |
| 체육학사 | 건강관리학, 경호비서학, 체육학, 태권도학 | 4 |
| 패션학사 | 패션디자인학, 패션비즈니스학 | 2 |
| 해양학사 | 항해학 | 1 |
| 행정학사 | 부동산학, 사회복지학, 행정학 | 3 |

26개 학위, 116개 전공

※ '의상학' 전공과 '전자계산학' 전공은 폐지되었으므로, 신규 학습자등록신청이 불가함.

※ **간호학사, 보건학사는 해당 면허를 소지한 경우**, 관련 전공으로 학습자등록이 가능함. 또한 표준교육과정에 고시된 **전공필수과목**은 반드시 새로이 이수해야 함.

● 전문학사학위 개설 전공

〈표 4〉 전문학사학위 개설 전공

| 학위종류 | 표준교육과정 전공 | 개수 |
|----------|---|----|
| 가정전문학사 | 생활교양, 식공간연출, 식품가공, 식품조리, 아동·가족 | 5 |
| 경영전문학사 | 경영, 마케팅정보, 무역, 산업·정보시스템경영, 전자상거래 | 5 |
| 공업전문학사 | 건축, 건축물관리, 게임그래픽, 게임디자인, 금형제작, 기계, 기계설계, 기계재료, 기계전자, 멀티미디어, 방송음향, 비파괴검사, 산업기계정비, 생산기계, 소방안전관리, 시스템제어, 안전공학, 열기계, 열냉동, 유비쿼터스설비제어, 용접공학, 인터넷정보, 임베디드시스템, 자동제어, 자동차정비, 자동차튜닝, 자동화설비, 전기, 전기공사, 전산응용건축설계, 전산응용기계, 전산응용기계설계, 전자, 전자기기, 정보보호, 정보시스템개발, 신재생에너지, 정보처리, 정보통신, 정보통신설비, 조선, 치공구설계, 컴퓨터그래픽, 컴퓨터네트워크, 토목, 항공정비, 화학공업, 환경관리 | 48 |
| 관광전문학사 | 관광경영, 관광식음료, 항공서비스, 호텔제과제빵, 호텔조리 | 5 |
| 군사전문학사 | 군사행정, 군수관리, 지상전, 항공기술, 항공작전, 해상전 | 6 |
| 농업전문학사 | 관상원예, 농업경영 | 2 |
| 산업예술전문학사 | 가구디자인, 건축디자인, 광고디자인, 귀금속공예디자인, 도자기공예, 만화예술, 미용, 방송영상, 산업공예, 산업디자인, 세트디자인, 시각디자인, 연극, 영화제작, 인테리어디자인, 전자편집디자인, 컴퓨터산업디자인, 패션디자인, 패션비즈니스 | 19 |
| 언어전문학사 | 영어, 일본어 | 2 |
| 생명산업전문학사 | 바이오공학, 애완동물관리 | 2 |
| 예술전문학사 | 공예, 국악, 기악, 뮤지컬, 미술, 사진, 실용무용, 실용음악, 화예 | 9 |
| 이료전문학사 | 이료(3년제) | 1 |
| 행정전문학사 | 경찰행정, 보건행정, 비서행정, 사회복지 | 4 |
| 체육전문학사 | 바둑, 레저스포츠, 의전경호 | 3 |

13개 학위, 111개 전공

※ 학점은행제 전문학사 전공 중 3년제는 '이료' 전공만 개설되어 있음. 그 외 전공은 모두 2년제 과정임.

2. 학점인정신청

① 학점인정신청이란?

학점은행제 학점으로 인정되는 교육과정 및 자격 등을 인정받기 위한 절차입니다. 학점인정신청 전에 학습자등록신청을 먼저 해야 합니다(같은 기간에 신청 가능).

학점인정신청 주의사항

1. 취득한 학점(전적대학 이수학점 포함)은 학점인정신청을 해야만 학점으로 인정받을 수 있습니다.
2. 신청 후 처리완료까지 최대 2개월 정도 소요되므로, 이수계획 확인 및 증명서 발급 등을 위해 가급적 빠른 접수기간에 학점인정신청을 하시기 바랍니다.



신청 후, 처리과정 및 결과 확인하기

학점은행제 홈페이지에 로그인하여 **[마이페이지-나의접수현황]**에서 **처리과정 및 결과를 확인**할 수 있습니다.

* 시·도교육청 방문접수 또는 교육훈련기관 단체접수는 '나의접수현황'에서 접수내역이 바로 확인되지 않을 수 있습니다.

② 학점원 소개 및 학점인정기준

학점은행제는 다양한 학습경험을 학점으로 인정하고 있습니다. 인정되는 학점의 종류는 아래와 같습니다.

| | |
|---|---|
| <p style="text-align: center;">평가인정학습과정</p> <p>수업환경(시설·강사조건·운영실적 등)이 일정기준 이상임을 교육부로부터 평가인정 승인받은 교육훈련기관(대학부설평생교육원, 직업전문학교, 학원, 각종 평생교육시설 등)에서 개설한 학습과목</p> | <p style="text-align: center;">학점인정대상학교(전적대학)</p> <p>학점인정대상학교(전적대학)는 「학점인정 등에 관한 법률 시행령」으로 정하는 학교 또는 평생교육시설에서 「고등교육법」, 「평생교육법」 또는 학칙으로 정하는 교육과정</p> |
| <p style="text-align: center;">시간제등록</p> <p>대학(산업대학, 전문대학 및 원격대학 포함), 사내대학 또는 원격대학 형태의 평생교육시설에서 대학재적(재학)생 이외 대학 입학자격이 있는 일반인에게 대학의 개설교과목을 시간제로 등록하여 이수하게 하는 제도</p> | <p style="text-align: center;">자격</p> <p>교육부장관의 승인을 받아 국가평생교육진흥원장이 고시한 자격(「제22차 자격 학점인정 기준 고시」) ※ 자격 학점인정 기준은 매년 고시되므로, 학점은행제 홈페이지를 통해 당해 기준을 반드시 확인</p> |
| <p style="text-align: center;">독학학위제</p> <p>「독학에 의한 학위취득에 관한 법률」에 의거하여 국가에서 실시하는 학위취득시험에 합격한 독학자에게 학사학위를 수여함으로써 평생교육의 이념을 구현하고 개인의 자아실현과 국가사회의 발전에 이바지 하는 것으로 목적으로 하는 제도</p> | <p style="text-align: center;">국가무형문화재</p> <p>문화재청장이 문화재위원회의 심의를 거쳐 무형문화재 중 중요한 분야를 국가무형문화재로 지정한 사항에 대해, 국가무형문화재(시·도 지정 문화재 제외) 보유자 및 그 전수교육을 받은 전수교육경험을 학점으로 인정</p> |

※ 취득한 학점은 「학점인정 등에 관한 법률」에 의거하여 '학점인정의 기준'에 따라 인정됨.

■ 학점인정기준

〈표 5〉 학점원별 학점인정기준 요약표

| 구분 | 학점인정의 기준 | 이수제한학점 | | 중복과목 판단 |
|----------|--|-----------------|------------------------|------------|
| | | 연간/ 학기 | 1개 기관 또는 대학 | |
| 평가인정학습과정 | <ul style="list-style-type: none"> 출석률 80% 이상, 성적 60점(D⁺) 이상 또는 PASS 과목 1년/1학기 최대 이수학점, 1개 교육훈련기관 최대 인정학점 적용 학습구분 결정기준 : 표준교육과정에 근거하여 학습구분 결정 | ○ | | ○ |
| 학점인정대상학교 | <ul style="list-style-type: none"> 전문대학은 최대 80학점(수업연한이 3년인 경우 최대 120학점) 까지, 제적한 대학은 최대 140학점까지 인정 성적이 60점 또는 D- 이상인 학습과목 인정(성적과 관계없이 F학점은 불인정) 학점인정대상학교 재학(휴학 포함) 중인 자는 해당 학교에서 이수한 학습과목 인정불가 학습구분 결정 기준 <ul style="list-style-type: none"> - 동일한 학위종류 및 전공인 경우 : 해당 학교의 학습구분을 반영할 수 있음. - 학습과목의 분류가 분명하지 않거나, 동일학위과정 및 전공이 아닌 경우 : 분과위원회 심의를 거쳐 학습구분 결정(단, 해당 학교에서 교양으로 이수한 과목은 교양으로 인정) | ○ (22페이지 참고) | | ○ |
| 시간제등록 | <ul style="list-style-type: none"> 성적이 60점 또는 D- 이상인 학습과목 인정(성적과 관계없이 F학점은 불인정) 학습구분 결정 기준 : 학점인정대상학교 인정기준과 동일 | ○ | | ○ |
| 자격 | <ul style="list-style-type: none"> 학사는 최대 3개, 전문학사는 최대 2개 인정 <ul style="list-style-type: none"> - 전공과 연계되지 않은 자격은 최대 1개 인정 타전공과정은 최대 1개만 인정 동일직무 내에 속한 자격은 1개만 인정 학습구분 결정 기준 : 고시되는 「자격학점인정 기준」적용, 전공 연계 자격은 전필, 연계되지 않은 자격은 일선 | x | | x |
| 독학학위제 | <ul style="list-style-type: none"> 1과정은 과목당 4학점(과정별 최대 20학점), 2~4과정은 과목당 5학점(과정별 최대 30학점) 인정 학습구분 결정 기준 : 1과정은 교양, 2~4과정은 분과위원회 심의 | | 시험면제교육과정 이수자에 한해 적용 | ○ |
| 국가무형문화재 | <ul style="list-style-type: none"> 등급별 인정 학점 : 21페이지 참고 학습구분 결정 기준 : 표준교육과정 전공과 동일한 전수교육을 받은 경우 전필, 동일하지 않은 전수교육을 받은 경우 일선 | x | | x |

학점은행제 소개

신청안내

신청시기 방법 수수료

제도 활용

학습지원

부록

오시는 길

1) 평가인정학습과정

'평가인정학습과정'은 수업 환경(시설, 강사요건, 운영실적)이 일정기준 이상임을 교육부로부터 승인받은 교육훈련기관(대학부설평생교육원, 직업전문학교등)에서 개설한 학습과정을 의미하며, 대학에 상응하는 질적 수준을 갖추었는지 법령에 따라 평가인정 받은 학습과목입니다.

▶ 학점인정기준

- 100점 만점에 60점(D°) 이상 또는 PASS, 출석률 80% 이상인 학습과목에 한해 인정
- 1년/1학기 최대 인정학점, 1개 교육훈련기관 최대 인정학점, 중복과목 기준 적용
- 학습구분 결정기준 : **표준교육과정에 근거하여 전공필수, 전공선택, 교양, 일반선택 중 하나의 학습구분**으로 결정(단, 전공·교양호환과목은 학습자의 선택에 따라 전공 또는 교양으로 인정되나 본인의 전공과 연계된 과목이 아닌 경우 교양으로 인정)

▶ 평가인정학습과정 수강비용 및 기간 등

- 학점은행제 교육훈련기관 및 기관별 평가인정학습과정은 **학점은행제 홈페이지(www.cb.or.kr) [표준 교육과정→교육훈련기관 조회]에서 확인**
- 평가인정학습과정의 운영 제반사항(이수기간, 수강비용 등)은 각 기관의 자체적인 방침에 의해 결정되므로, 이수하고자 하는 기관으로 문의

🔍 교육훈련기관 유사명칭 혼동 주의

학점은행제 교육훈련기관이 아닌 곳에서 유사한 기관명칭을 사용하여 학습자에게 혼동을 주는 사례가 있어, 학습자의 각별한 주의가 필요합니다. **학점은행제 홈페이지를 통해 이용하고자 하는 교육훈련기관의 평가인정 여부 등을 확인하고 수강 신청**하시기 바랍니다.

[사실업체 이용 주의]

※ 학점은행제 관련 업무를 대행하는 사실업체(소위 학점은행 매니지먼트 또는 컨설팅업체)의 잘못된 학습설계 및 안내로 인한 학습자 피해사례가 접수되고 있습니다. 사실대행업체는 국가평생교육진흥원과 아무런 관련이 없으니 유의하시기 바랍니다.

● 학점은행제 교육훈련기관 확인방법

2020년 10월 현재, 평가인정학습과정이 개설된 학점은행제 교육훈련기관은 총 421개입니다. 온라인 수업이 가능한 원격교육훈련기관은 총 76개이고, 나머지 기관은 출석하여 수업을 이수하는 출석교육훈련기관입니다.

☞ 학점은행제 교육훈련기관 검색 : 홈페이지-표준교육과정-교육훈련기관 조회

[그림 6] 학점은행제 교육훈련기관 조회 화면

☞ 과목별 개설 교육훈련기관 검색 : 홈페이지-표준교육과정-학사/전문학사/교양/전공교양호환과목/국가무형문화재-과목명-개설교육훈련기관

[그림 7] 과목별 개설 교육훈련기관 검색화면

K-MOOC 학점은행제 학습과정

기존에 운영중인 K-MOOC 강좌 중 학점은행제 평가인정 절차에 따라 '평가인정학습과정'으로 승인 받은 강좌로 본 강좌를 이수한 학습자는 학점은행제로 학점 인정 받을 수 있습니다.

☞ K-MOOC란 온라인을 통해서 누구나, 어디서나 원하는 강좌를 무료로 들을 수 있는 온라인 공개강좌 서비스로 한국형 무크입니다.

- ▶ 수강료(학습비): 무료 (2020. 10월 현재)
- ▶ K-MOOC 학점은행제 학습과정은 학기당 최대 24학점, 연간 42학점까지 수강 신청 가능
 - ※ 수강신청 가능학점을 초과하여 신청한 강좌에 대해서는 수강취소가 될 수 있음

K-MOOC 학점은행제 학습과정 확인방법

- ▶ K-MOOC 홈페이지(www.kmooc.kr)- 강좌찾기- 학점은행과정
- ▶ 수강신청 : 수강신청 기간, 학점은행과정- 강좌찾기 - 강좌 소개페이지의 [수강신청]에서 가능
 - ※ 수강신청 기간은 대학별, 강좌별 상이

The screenshot shows the K-MOOC website interface. At the top, there is a search bar and navigation links for '회원가입' and '로그인'. Below the navigation bar, there are tabs for 'K-MOOC 학점은행제 학습과정', '참여기관', '강좌찾기', '공지사항', and 'FAQ'. The main content area displays search results for 42 courses. Three course cards are visible in the grid:

- 문학과철학**: 학사 또는 전문학사, 진행중 (2020.09.28 - 2021.01.03), 3학점
- 멀티미디어개론**: 학사 또는 전문학사, 류지현, 진행중 (2020.10.05 - 2021.01.17), 3학점
- 한국증세사**: 학사 또는 전문학사, 김병민, 진행중 (2020.10.05 - 2021.01.17), 3학점

Other visible course cards include '공업수학 I', '관광마케팅', and '해양과학의이해'. On the right side, there is a sidebar titled 'K-MOOC 학점은행제 학습...' with a dropdown menu for '전공 분류' and a list of categories with counts:

- 가정학: 1
- 간호학: 0
- 경영학: 4
- 경제학: 0
- 공학: 3
- 관광학: 4
- 광고학: 3
- 군사학: 0
- 무용학: 0
- 문학: 2
- 문헌정보학: 0
- 미술학: 1
- 미용학: 4
- 법학: 3

2) 학점인정대상학교

학점인정대상학교(전적대학)는 「학점인정 등에 관한 법률 시행령」으로 정하는 학교 또는 평생교육시설에서 「고등교육법», 「평생교육법」 또는 학칙으로 정하는 교육과정을 의미합니다.

※ 학점인정대상학교 종류

1. 고등교육법 제2조제1호부터 제6호에 해당하는 대학
: 대학, 산업대학, 교육대학, 전문대학, 방송대학·통신대학·방송통신대학 및 사이버대학, 기술대학
2. 사관학교, 경찰대학 등의 학교, 기능대학(다기능기술자과정에 한함), 사내대학 또는 원격대학 형태의 평생교육시설 등
3. 대학과 동등한 학력이 인정되는 각종학교

▶ 학점인정기준

- **전문대학의 경우 최대 80학점(수업연한이 3년인 경우 최대 120학점)까지, 4년제 대학의 경우 제적 시 최대 140학점**까지 인정(졸업한 4년제 대학에서 이수한 학점은 인정되지 않음).
(예) 81학점을 취득하고 2년제 전문대를 졸업한 경우 : 1학점 학습과목을 제외하거나, 1학점에 해당하는 과목이 없을 경우 한 과목을 1학점을 절사하여 인정받을 수 있음.
- 성적이 60점 또는 D- 이상인 학습과목만 인정(성과와 관계없이 F학점 불인정)
* 성적 없이 'P'(Pass) 등으로 이수결과만 표기 된 과목 중, 학점이 기재되어 총 취득학점에 포함된 경우에는 학점인정 가능함.
- 중복과목 기준 적용
* 단, 동일한 학점인정대상학교(전적대학)에서 이수한 과목 간에는 중복과목 기준 적용하지 않음(재수강 제외).
- 학점인정대상학교 재학 중 학점은행제를 이용하는 경우는 '1년/1학기 최대 이수학점' 적용(22페이지 참고)
- 학습구분 결정기준
 - 표준교육과정과 동일한 학위과정 및 전공인 경우 : 대상학교의 학점부여 방식에 따라 학점인정
(예) 4년제 대학 영어영문학과 중퇴 후 학점은행제 학사학위과정 영어영문학 전공을 희망할 경우, 해당 학교의 학습구분대로 학점인정 가능
 - 학습과목의 분류가 분명하지 않거나, 동일 학위과정 및 전공이 아닌 경우 : 희망 학위 및 전공의 **표준교육과정을 기준으로 분과위원회의 심의를 거쳐 학습구분이 결정**됨. 단, 학점인정대상학교에서 교양으로 이수한 학습과목은 그대로 교양으로 인정 가능함.

3) 시간제등록

시간제등록은 「고등교육법」 제36조 및 「평생교육법 시행령」 제44조제5항, 제57조제2항에 따라, 대학(산업대학, 전문대학 및 원격대학 포함) 또는 평생교육시설에서 대학재적(재학생) 이외 대학 입학자격이 있는 일반인에게 대학의 개설교과목을 시간제로 등록하여 이수하게 하는 제도

▶ 학점인정기준

- 성적이 60점 또는 D- 이상인 학습과목만 인정(성과와 관계없이 F학점 불인정)
- 1년/1학기 최대 인정학점, 중복과목 기준 적용
- **학습구분 결정기준은 학점인정대상학교와 동일함.**

▶ 이수방법

- 시간제등록생의 선발방법, 등록인원 등은 해당 학교 학칙으로 정하므로, **시간제등록의 시행여부, 개설 과목, 수강비용 등의 제반사항은 해당 학교로 문의해야 함.**
- 1개 대학에서 학기 및 연간 이수할 수 있는 학점이 제한됨.
- 여러 학교를 병행하여 학기당 연간 최대 이수할 수 있는 학점 범위 내에서 이수할 수 있음.

〈표 6〉 1개 대학에서 시간제등록으로 이수할 수 있는 최대 학점

| 근거조항 | 1개 대학 최대 이수 학점 |
|----------------------------|--------------------------|
| 고등교육법 시행령 제53조제9항 | 학기당 12학점, 연간 24학점 |
| 평생교육법 시행령 제44조제5항, 제57조제2항 | 해당 대학의 매학기 취득기준학점의 1/2학점 |



사이버대학 종합정보 : www.cuinfo.net

전국 사이버대학 및 학과소개, 입학정보 안내

4) 자격

학점은행제는 국가기술자격법에 의한 국가기술자격과 개별법에 의한 국가자격, 국가공인 민간자격 중 대학의 학점과 동등하게 인정될 수 있는 수준을 지닌 자격에 대하여 「자격학점인정기준 고시」에 따라 학점으로 인정하고 있습니다.

학점인정 대상 자격의 선정기준, 각 자격별 인정학점, 자격과 표준교육과정 연계 등과 관련한 자세한 사항은 교육부장관의 승인을 받아 국가평생교육진흥원장이 고시하고 있습니다. 현재 「제22차 자격학점인정기준 고시」를 적용하고 있습니다.

▶ 학점인정기준

- 학위종류별 자격 학점인정기준

〈표 7〉 학위종류별 인정 가능한 자격의 수

| 학위종류 | 최대 인정 가능한 자격의 수 |
|---------------|-------------------------------|
| 학사 | 최대 3개(전공과 연계되지 않은 자격은 1개만 인정) |
| 전문학사 | 최대 2개(전공과 연계되지 않은 자격은 1개만 인정) |
| 타전공(학사, 전문학사) | 최대 1개 |

- 동일직무 내 속한 자격은 최대 1개만 인정
 - * 동일직무란 자격 학점인정기준 내 [대분류-중분류-직무번호]가 동일한 것을 말함.
- 폐지된 종목의(통합 자격 제외) 국가기술자격을 취득한 자는 종전의 규정에 따라 학점을 인정
- 국가기술자격법 개정에 의해 명칭이 변경된 국가기술자격을 취득한 사람은 변경된 종목을 자격을 취득한 것으로 보고 변경된 자격의 학점인정 기준을 적용
- 통합 전의 국가기술자격을 취득한 사람은 국가기술자격법 개정 시행일 이후, 통합된 종목의 국가기술자격을 취득한 것으로 봄. 따라서 통합된 자격의 학점인정 기준을 적용하며, 최종적으로 통합된 하나의 자격만 인정
- 학습구분 결정기준 : 전공과 연계되는 자격은 ‘전공필수’ 로, 전공과 연계되지 않은 자격은 ‘일반선택’ 으로 인정
- 유효기간이 명시된 자격증은 유효기간 내에 학점인정신청을 해야 함.
- 전공변경, 학위연계 신청 시 당해 고시한 자격학점인정 기준에 따라 인정



자격 학점인정기준 확인하기

자격 학점인정기준은 매년 고시되므로, 학점은행제 홈페이지를 통해 변경되는 사항을 반드시 확인해야 합니다. 자세한 내용은 홈페이지 [학점은행제소개-학점인정대상-자격] 또는 [알림마당-자료실-자격 학점인정기준]을 참고하시기 바랍니다.

5) 독학학위제

「독학에 의한 학위취득에 관한 법률」에 의거하여 국가에서 실시하는 학위취득 시험에 합격한 독학자에게 학사학위를 수여함으로써 평생교육의 이념을 구현하고 개인의 자아실현과 국가사회의 발전에 이바지하는 것을 목적으로 하는 제도입니다.

※ 독학학위제 제도 전반, 응시요건, 시험일정, 시험과목 등에 관한 사항은 독학학위제 홈페이지(bdes.nile.or.kr)를 통해 확인하시기 바랍니다.

▶ 학점인정기준

- 이수 과정별 인정학점

〈표 8〉 독학학위제 이수 과정별 인정 학점

| 과정 | 인정학점 |
|------------------|---------------------------|
| 교양과정인정시험 (1과정) | 과목 당 4학점 (과정별 최대 20학점 인정) |
| 전공기초과정인정시험 (2과정) | 과목 당 5학점 (과정별 최대 30학점 인정) |
| 전공심화과정인정시험 (3과정) | |
| 학위취득종합시험 (4과정) | |

- 시험면제교육과정 이수 학습과목에 한하여 1년/1학기 최대 인정학점, 1개 교육훈련기관 최대 인정학점 기준 적용
- 중복과목은 1과목에 한하여 학점인정 가능
 - * 단, 독학학위제 학위취득종합시험(4과정) 과목과 1~3과정 과목 간에는 중복기준을 적용하지 않음.
- 학습구분 결정기준
 - 1과정 : 교양
 - * 단, 일부 과목의 경우 학점은행제 표준교육과정을 기준으로 전공필수 또는 전공선택으로 인정
 - 예) 학점은행제 경영학 전공의 학습자가 독학학위제 ‘경영학개론’ 과목 합격 시, 전공필수와 교양 중 학습자가 원하는 학습구분으로 인정 가능함.
 - 2~4과정 : 표준교육과정을 기준으로 분과위원회의 심의를 거쳐 학습구분 결정
- 주의사항
 - 독학학위제 학위취득자는 과정별 학습과목에 대한 학점인정 불가
 - 1과정부터 4과정까지 과목별 학점인정은 1개의 학위과정 취득에만 적용

6) 국가무형문화재

문화재청장이 문화재위원회의 심의를 거쳐 무형문화재 중 중요한 분야를 국가무형문화재로 지정하고, 학점은행제는 국가무형문화재(시·도 지정 문화재 제외) 보유자 및 그 전수교육을 학점으로 인정합니다.

▶ 학점인정기준

- 이수등급별 인정학점

〈표 9〉 국가무형문화재 이수등급별 인정학점 및 증빙서류

| 이수등급 | 인정학점 | 증빙서류 | |
|--------|-------|-------|---|
| | | 온라인신청 | 방문신청 |
| 보유자 | 140학점 | 없음 | 국가무형문화재 보유자 인정서 사본(원본지참) |
| 전수교육조교 | 50학점 | | 문화재청에서 발급한 조교증서 사본(원본지참) |
| 이수자 | 30학점 | | 보유자가 문화재청에 보고한 이수증 사본(원본지참) |
| 전수생 | 3년 이상 | 21학점 | 보유자(보유단체장)가 증명하는 학습자전수교육 확인서 ※ 학점은행제 홈페이지-알림방-자료실-학습자 신청양식 620번 [서식 11] '국가무형문화재' 탑재 |
| | 2년 이상 | 14학점 | |
| | 1년 이상 | 7학점 | |
| | 6개월이상 | 4학점 | |

- 주의사항
 - 국가무형문화재에 한해서만 학점인정이 가능하며, 시·도 지정 무형문화재의 경우 학점인정이 되지 않음.
 - 1999년 7월 19일 이전 선정된 '보유자 후보'는 60학점, '전수교육조교'는 53학점, '전수교육보조자'는 50학점으로 인정
 - 전수생의 경우 보유자나 보유단체가 국가무형문화재로 지정된 이후, 보유자 또는 보유단체장이 전수생에 대해 문화재청에 보고하거나 등록장부를 만들어 전수생을 관리한 경우에 한해 학점인정이 가능함(일반회원 자격으로 전수받은 경험은 학점은 불인정).
- 학습구분 결정기준
 - 표준교육과정 전공과 동일한 전수교육을 받은 경우 전공필수, 동일하지 않은 전공을 선택하는 경우 일반선택으로 인정
 - 예) 강령탈춤 이수자가 학점은행제 전통연희과 강령탈춤 전공을 선택할 경우 전공필수 30학점 인정, 그 외 전공을 선택할 경우에는 일반선택 30학점으로 인정

③ 학점인정 주의사항

1) 1년/1학기에 인정받을 수 있는 학점

수업으로 이수한 학점 중 인정받을 수 있는 학점은 1년에 최대 42학점이며, 한 학기 최대 24학점까지입니다.

▶ 1년/1학기에 인정받을 수 있는 학점의 제한

| 연간 이수 제한학점 | 학기당 이수 제한학점 |
|------------|-------------|
| 42학점 | 24학점 |

▶ 1년/1학기 제한학점을 적용하는 학점원

학점인정대상학교에서 이수한 학점은 해당 학교와 동일한 연도/학기에 타 학점원(평가인정학습과정, 시간제등록, 독학학위제 시험면제교육과정)을 이수한 경우에 한해, 1년/1학년 제한학점 기준을 적용 받음.

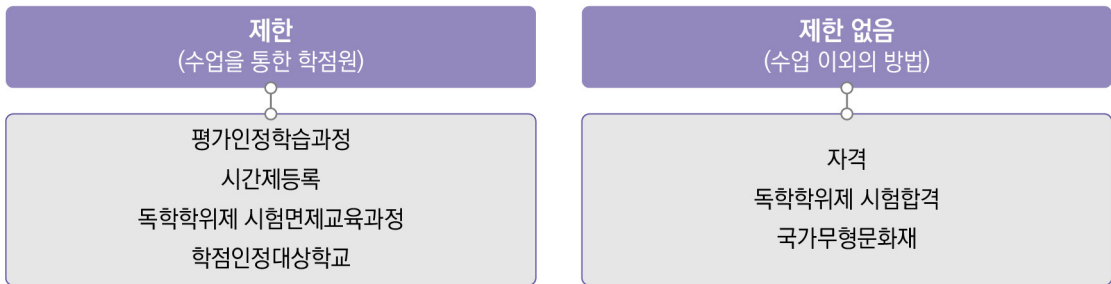

[그림 8] 1년/1학기에 인정받을 수 있는 학점에 포함되는 학점원

▶ 학기의 구분

1년은 당해 3월 1일부터 다음해 2월 말일까지를 의미하고, 1학기는 3월 1일부터 8월 31일까지, 2학기는 9월 1일부터 다음해 2월 말일까지로 구분, 이는 **수업이 끝나는 날(종강일)**을 기준으로 함.



[그림 9] 학기의 구분

▶ 학위수여예정자의 마지막 학기 구분

학위취득 마지막 학기에는 학기 구분을 아래 같이 적용함.

〈표 10〉 학위수여예정자의 마지막 학기 구분

| 구분 | 마지막 학기 |
|----------------|--------------------|
| 전기(2월) 학위수여예정자 | 9월 1일 ~ 다음해 1월 15일 |
| 후기(8월) 학위수여예정자 | 3월 1일 ~ 7월 15일 |

※ 전기(2월) 학위수여예정자는 1월 15일까지, 후기(8월) 학위수여예정자는 7월 15일까지 이수(취득)가 완료되어 성적증명서 등 증빙서류를 갖추어 제출할 수 있는 학점에 한하여 해당 학위에 인정 가능함.

예) 2020년 전기(2월) 학위수여예정자가 2020년 1월 16일 이후 취득한 학점에 대해서는 학점인정 받을 수 없음.

2) 1개 교육훈련기관에서 인정받을 수 있는 최대 인정학점

[평가인정학습과정] 및 [독학학위제 시험면제교육과정]으로 이수한 학점은 1개 교육훈련기관에서 인정받을 수 있는 학점이 제한되어 있습니다.

〈표 11〉 1개의 교육훈련기관에서 인정받을 수 있는 최대 인정학점

| 구분 | 최대 인정학점 |
|-----------|-------------------------|
| 학사학위 과정 | 105학점 |
| 전문학사학위 과정 | 60학점(수업연한이 3년인 경우 90학점) |

※ 단, 전문대학에 상응하는 과정 중 「초·중등교육법」 제54조제4항에 따른 고등기술학전공과는 전문학사 과정에서 1개 교육훈련기관 최대 인정학점 제한을 받지 않음.

- 학점은행제 교육훈련기관 중 고등기술학교 : 청암예술학교(2020년 10월 기준)

3) 중복과목 판단 및 처리기준

[평가인정학습과정], [학점인정대상학교], [시간제등록], [독학학위제 시험합격 및 시험면제교육과정]으로 이수한 과목 중 중복과목이 있을 경우, 1개 과목만 학점인정 가능합니다.

※ 홈페이지-알림마당-공지사항-각종 고시·규정개정-글번호 10178번 '학점은행제 중복과목 및 대체과목 처리 기준 고시' 참고

〈표 12〉 중복과목 판단의 기준 및 예시

| 구분 | 중복과목 판단의 기준 | 예시 |
|----|---|---|
| 1 | 과목명이 동일한 과목 (외국어일 경우 원어의 대소문자 비구분) | 영어 = 영어 ENGLISH = English |
| 2 | 띄어쓰기 여부와 관형격 조사 '의'의 사용여부만 다르고 의미가 같은 과목 | 회계 입문 = 회계입문 인터넷의 이해 = 인터넷 이해 |
| 3 | 문장 부호, 접속 조사 '와/과' 또는 부사 '및' 등을 사용 하지 않을 때 나열형으로 의미가 같은 과목 | S/W 활용 = SW활용 EDPS = E.D.P.S 한국 근·현대사 = 한국근현대사 가족상담 및 치료 = 가족상담·치료 |
| 4 | 첫 번째 서열의 과목이거나 숫자의 의미가 같은 과목 | 전공실기 = 전공실기1 = 전공실기 I |
| 5 | 약칭 또는 줄임말로 기재된 과목 | 클라이언트/서버 프로그래밍 = C/S 프로그래밍 프리스트레스트 콘크리트 = PS 콘크리트 |

※ 주의사항

- 위 처리 기준에도 불구하고 다음의 경우는 이 기준을 적용하지 않음.
: 과목명 내 고유 명사가 포함되었을 경우, 과목 내용과 형식이 다를 경우, 별도 심의에 의해 인정 또는 불인정된 경우, 관련 법·규정 등에 따라 별도의 기준이 있을 경우 등
- 아동학(아동·가족 전공), 간호·보건계열 전공과목은 별도 기준이 적용됨.

4) 학점은행제 전문학사학위 취득 후 학사학위 연계 시 주의사항

학점은행제 전문학사학위를 취득한 학습자가 학점은행제 학사학위과정으로 연계 시, 최대 80학점까지만 인정됩니다.

■ 80학점을 초과하여 인정받고 전문학사학위를 취득한 경우, 학습자가 선택하는 학습과목을 제외 또는 절사하여 학위연계신청을 해야 함.

예) 81학점으로 전문학사 학위를 취득한 경우 : 1학점 해당하는 학습과목 제외 또는 선택한 학습과목의 1학점 절사

※ 단,[자격],[독학학위제 시험합격]의 경우 학점 절사 불가함.

■ 전문학사 학위과정에서 인정받지 않은 학점(평가인정학습과정, 시간제등록 등)은 학위연계 시 인정받을 수 없음.

※ 전문학사 학위과정에서 인정받지 않고, 다른 학위과정에도 포함되지 않은 [자격], [독학학위제 시험합격], [국가무형문화재] 학점은 학사학위연계 시 인정가능함.

※ [학점인정대상학교]의 경우, 전문학사과정에서 모두 인정받지 않은 경우 학점인정 가능(일부 인정받은 경우 인정불가)

5) 대학 재적(재학, 휴학)생의 학점은행제 이용 주의사항

대학(학점인정대상학교) 재적 중에 학점은행제를 이용하여 학점을 취득할 수 있으나, 이후 해당 대학 과목을 학점으로 인정받거나 학점은행제로 학위취득하고자 할 경우에는 아래 사항을 유의해야 합니다.

- 아래의 학습자가 대학 이수학점과 타학점원(평가인정학습과정, 시간제등록, 독학학위제 시험면제교육 과정)을 모두 학점은행제로 인정받고자 한다면, **1년/1학기 최대 이수학점(1년 42학점, 1학기 24학점) 범위 내에서 학점 인정됨.**

- ▶ 전문대학, 대학 재적(재학, 휴학)학기 중 타학점원을 이수하고 졸업한 경우
- ▶ 전문대학, 대학 중퇴 후 중퇴한 연도에 타학점원을 이수한 경우

- 전문대학, 대학 재적 중인 자는 해당 대학에서 이수한 학습과목을 인정받을 수 없고, 대학 중퇴 또는 졸업 시에만 인정이 가능함(단, 졸업한 4년제 대학 이수학점은 인정되지 않음).
- 전문대학, 대학 재적 중 학점은행제 학점을 이수하고 대학을 졸업한 뒤, **학점은행제 타전공 학위를** 진행하고자 할 경우, 타전공 학위과정에서는 학위취득 후에 이수한 학점만 인정가능하므로, **전문대학·대학 졸업 이전에 이수한 학점은 인정받을 수 없음.**
- 전문대학, 대학 재적 중 학점은행제 학점을 이수한 경우, 해당 학점은 타전공 과정이 아닌 일반 학사 또는 전문학사 과정 진행 시 인정 가능함.

3. 학위신청

① 학위신청이란?

학위수여요건을 충족하여 학위를 수여받고자 신청하는 절차입니다.

■ 학위신청 시 주의사항

- 학위수여요건 충족 시 자동으로 학위수여가 이루어지지 않으므로, 학점은행제 학위를 취득하고자 하는 학습자는 정해진 기간 중에 '학위신청'을 해야 합니다.
- **대학의 장 등에 의한 학위수여를 위해서는 반드시 해당 대학으로 학위신청을 해야 합니다.**
- 학위수여 이후 학습자의 개인사유에 의한 학위취소는 불가합니다. 단, 거짓이나 부정한 방법으로 학위를 받은 자에 대하여는 교육부장관 또는 대학의 장 등이 취소될 수 있습니다.
- 학위신청 시 미신청한 학점은 추후 다른 학위과정으로 연계 시 추가로 학점인정 받을 수 없습니다.

■ 학위수여 절차

학점은행제 학위는 교육부장관 명의 또는 대학의 장 등에 의한 학위수여가 가능합니다. 학위수여는 매년 2월과 8월, 두 번 이루어집니다.

※ 단, 학위수여식은 매년 2월에 한번만 개최

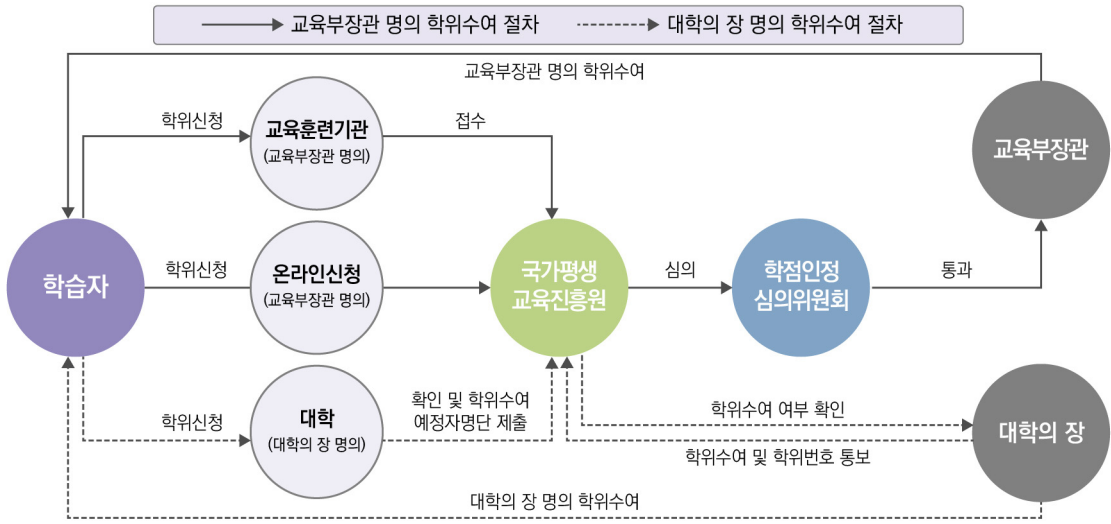

[그림 10] 학점은행제 학위수여 절차

② 학위수여요건

1) 학위수여요건

학점은행제 전문학사 또는 학사학위 취득을 위한 학위수여요건은 아래와 같습니다.

<표 13> 학점은행제 학위수여요건

| 구분 | 학사학위 | 전문학사학위 | | 비고 | |
|----|---|----------|---------|----------|-----------------------|
| | | 2년제 | 3년제 | | |
| ① | 총학점 | 140학점 이상 | 80학점 이상 | 120학점 이상 | 공통 (교육부장관 명의 학위수여) |
| ② | 전공 | 60학점 이상 | 45학점 이상 | 54학점 이상 | |
| ③ | 교양 | 30학점 이상 | 15학점 이상 | 21학점 이상 | |
| ④ | 이수학점 중 평가인정학습과정 또는 시간제등록을 통해 이수한 학점이 반드시 학위과정별로 18학점 이상 포함되어야 함. | | | | |
| ⑤ | 전공필수는 희망하는 표준교육과정 전공에 따라 학점 수 또는 과목 수로 반드시 충족해야 함. 전공별 필요한 학점 수 또는 과목 수는 표준교육과정에서 확인. | | | | |
| ⑥ | 해당대학의 학점 | 84학점 이상 | 48학점 이상 | 65학점 이상 | |
| ⑦ | 해당 대학의 학칙으로 정하는 요건을 충족하여야 함. | | | | |

※ 대학의 장 등에 의한 학위수여가 가능하나, 세부적인 학위요건은 해당 대학의 학칙에 따라 정해지므로 해당 대학에 문의하여야 함.

■ 기술계학원 교양학점 적용 기준

기술계학원 활성화정책의 일환으로 학점은행제 교육훈련기관 중 '기술계학원'에 일정 학점 이상 이수한 경우, 교양 학점 취득기준을 달리 적용합니다.

〈표 14〉 기술계학원에 대한 교양학점 적용 기준

| 기술계학원에서 이수한 총 학점 | | 교양학점 최소 이수학점 |
|------------------|--------------|--------------|
| 학사 | 85학점 이상 | 21학점 이상 |
| 전문학사 | 65학점 이상(3년제) | 15학점 이상 |
| | 50학점 이상(2년제) | 9학점 이상 |

※ 기술계학원은 학점은행제 홈페이지 [표준교육과정-교육훈련기관 조회-기관/전공별 검색 내 '유형: 기술계학원']에서 검색가능

2) 타전공 학위수여요건

타전공 학위란 학사학위 또는 전문학사학위를 취득한 사람(이와 동등 이상의 학력이 있다고 인정되는 자 포함)이 다른 전공 분야의 학사학위 또는 전문학사 학위를 취득하고자 하는 경우, 선택할 수 있는 학위과정입니다.

※ 학사학위 소지자는 학사(타전공) 또는 전문학사(타전공), 전문학사 소지자는 전문학사(타전공)을 선택할 수 있음.

〈표 15〉 타전공 학위수여요건

| 학사(타전공) 학위 | 전문학사(타전공) 학위 | |
|---------------|---------------|---------------|
| | 2년제 | 3년제 |
| 전공 48학점 이상 이수 | 전공 36학점 이상 이수 | 전공 42학점 이상 이수 |

* 전공필수는 표준교육과정 전공에 따라 학점 수 또는 과목 수로 반드시 충족해야 함. 전공별 필요한 학점 수 또는 과목 수는 표준교육과정에서 확인 가능함.

* 평가인정학습과정 또는 시간제등록을 통해 **전공 18학점 이상**을 이수해야 함.

1. 학사학위 또는 전문학사 학위취득 후에 이수한 학점에 한해 학점인정 가능
 - ① 이전 학위과정 중 취득학점은 인정여부에 관계없이 타전공 관련 학점인정 불가
 - ② (예외) 자격, 국가무형문화재 관련 학점의 경우 개정된 법령 시행 전예(2015.9.27까지) 학점인정기준을 충족한 경우 학점인정가능
2. 학점취득방법
 - ① 자격을 통한 학점인정은 1개 자격만 가능함
 - ② 학점인정대상학교 학점은 제적한 학점에 한하여 인정 가능함.
3. 대학의 장 등에 의한 학위수여는 해당대학의 학칙에 따라 가능여부, 요건이 정해지므로 해당 대학으로 문의하여야 함.
4. 하나의 학위과정 및 전공 선택하여 진행가능 (동시 복수의 학위과정/전공 진행 불가)

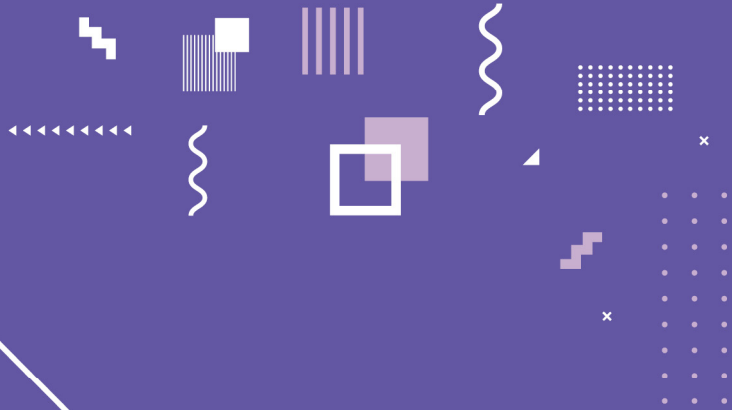

03

신청시기· 방법·수수료

1. 신청시기·방법
2. 신청종류별 제출 증빙서류
3. 수수료

03 | 신청시기·방법·수수료

National Institute for Lifelong Education

1. 신청시기·방법

〈표 16〉 신청시기 및 방법(2020년 기준)

| 신청방법 | 신청종류 | 접수시기 | | | | |
|------|--|---|-------------------------------|----------------------|-----------------------|-----------------------|
| | | 1/4분기 | 2/4분기 | 3/4분기 | 4/4분기 | |
| 온라인※ | 학습자등록 학점인정 학위 및 전공변경 학위연계 학습자등록 및 학점인정 취소 전공/교양 호환과목 학습구분 변경 | '19.12.16(월) ~ '20.1.31(금) | 4.1(수) ~ 4.29(수) | 6.15(월) ~ 7.31(금) | 10.5(월) ~ 10.30(금) | |
| 방문 | 본원※ 및 교육청※ | 학습자등록 학점인정 재심 | 1.2(목) ~ 1.15(수) | 4.21(화) ~ 4.29(수) | 7.1(수) ~ 7.15(수) | 10.5(월) ~ 10.14(수) |
| | 교육훈련기관※ | 학위 및 전공변경 학위연계 재심 학습자등록 및 학점인정 취소 전공/교양 호환과목 학습구분 변경 | '19.12.2(월) ~ '19.12.13(금) | 3.18(수) ~ 3.31(화) | 6.1(월) ~ 6.12(금) | 9.16(수) ~ 9.29(화) |
| | 학습자등록 학점인정 | '19.12.16(월) ~ '20.1.15(수) | 4.1(수) ~ 4.17(금) | 6.15(월) ~ 7.15(수) | 10.5(월) ~ 10.21(수) | |

※ 세부내용 및 일정은 변동될 수 있으며, 매 분기 상세 접수계획은 홈페이지(www.cb.or.kr)를 통해 별도 공지됨

※ 온라인 : 홈페이지(www.cb.or.kr)에서 공인인증서 로그인을 통해 신청하는 방식

※ 국가평생교육진흥원(이하 '본원') 접수기간 및 시간

- 상기 접수시기 중 평일(월~금), 09:00~17:00 (토·일, 공휴일 제외)
- 군사분계선 이북지역 및 외국 교육기관 이수자는 아래 접수시간 적용(해당담당자 현장 검토 등 필요)
* 평일(월~금), 오전 9:00~11:30 / 오후 13:00~17:00 (토·일, 공휴일 제외)

※ 교육청(17개 시·도교육청(홈페이지 하단에서 [시도교육청] 확인 가능)) 접수기간 및 시간

- 상기 접수시기 중 평일(월~금), 09:00~16:00 (토·일, 공휴일, 점심시간 제외)

※ 교육훈련기관 : 법령에 따라 평가인정 받은 학습과정을 설치·운영하는 교육기관

⇒ 상기 표의 교육훈련기관 접수시기는 교육훈련기관이 본원에 신청서류를 제출하는 것을 의미함

⇒ 교육훈련기관의 학습자 신청 접수시기는 각 교육훈련기관별로 상이할 수 있음



〈표 17〉 학위신청시기(2020년 기준)

| 구 분 | 신청방법 | 2월(전기) | 8월(후기) |
|--------------------|------|----------------------------|---------------------------|
| 공동 (온라인·교육훈련기관) | 온라인 | '19.12.16(월) ~ '20.1.15(수) | '20.6.15(월) ~ '20.7.15(수) |

※ 학위대상자의 경우, ① 학위신청기간 직전 신청기간까지 학습자등록 신청, ② 학위신청기간까지 최종적인 학점인정 신청 및 학위신청 등 모든 접수를 완료해야 함.

2. 신청종류별 제출 증빙서류

신청종류별 제출 증빙서류는 아래의 내용을 원칙으로 하며, 세부내용은 각 분기별 접수계획 참고 요망

● 학습자등록

- 주민등록표 등본(초본)이나 그 밖에 신청인의 신분을 증명할 수 있는 서류
- 고등학교 졸업 이상의 학력을 증명하는 최종학력증명서
※ 특정 전공(간호·보건계열) 및 외국교육기관 이수자(북한이탈주민 포함)의 경우 추가 서류 필요

● 학점인정신청

- 학점원별 증빙서류
※ 성적증명서, 자격증, 과정이수확인서, 학습자전수교육확인서 등

● 재심신청

- 강의계획서 제출 원칙
※ 과목 이수 당시 증빙자료, 학과장 이상의 날인 원칙

● 그 외 신청 : 제출서류 없음

- 온라인 신청만 가능(팩스 및 시·도교육청을 통한 접수 불가)
- 분기별 1회만 신청 가능(단, 학위신청은 신청기간에만 신청가능)

3. 수수료

● 수수료 종류

〈표 18〉 수수료 종류

| 구분 | 학습자등록 | 학점인정 신청 | 기타 신청 |
|-----|--------|----------------|-------|
| 수수료 | 4,000원 | 1학점 단위당 1,000원 | 없음 |

- 관련근거 : 학점인정 등에 관한 법률 제12조의3, 동법 시행규칙 제13조 등
- 「국민기초생활 보장법」 제2조제1호에 따른 수급권자의 경우, 학습자등록 및 학점인정 수수료 면제

● 수수료 결제방법

〈표 19〉 수수료 결제방법

| 구분 | 결제방법 |
|--------|--------------------------------|
| 온라인 | 신용카드, 실시간 계좌이체, 가상계좌(5일 이내 입금) |
| 본원 방문 | 신용카드, 계좌이체, 현금 |
| 교육청 방문 | 지로, 계좌이체 |

※ 상기 구분별 결제방법 외 수수료 납부 불가(예 : 현금을 우편발송하는 경우 등)

※ 수수료 환불은 '수수료 환불처리 기준(학점인정 등에 관한 업무처리지침 [별표2])'에 따라 처리

- 1) 학점인정 신청 수수료는 학점인정서 발급 후에는 환불 불가
- 2) 수수료 환불은 확인과정을 거쳐 분기별로 처리

※ 기초생활수급자 관련 안내

- 1) 기초생활수급자는 학습자등록 및 학점인정신청 시 해당내용을 증빙할 수 있는 서류(국민기초생활수급자 증명서)를 제출할 경우 수수료 면제
- 2) 기초생활수급자의 경우 수급자 자격이 변경되는 사례가 많으므로, 증빙서류는 신청일 기준 1개월 이내 발급받은 서류를 첨부하여야 함.

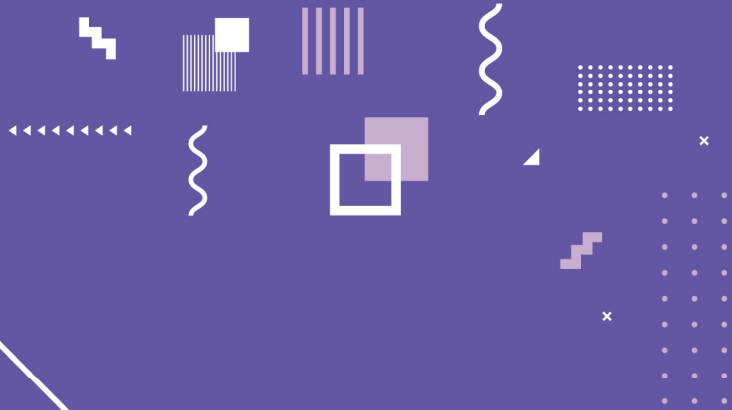

04

제도 활용

1. 시험 응시자격 부여
2. 자격(면허) 취득

04 | 제도 활용

National Institute for Lifelong Education

학점은행제 학점인정, 학위수여로 각종 자격 취득 시험응시자격이 부여될 수 있습니다. 단, 자격 취득과 관련한 세부사항은 자격시행기관 및 시험주관기관으로 문의하여야 합니다.

1. 시험 응시자격 부여

〈표 20〉 학점은행제로 응시 가능한 시험

| 시험명 | 응시 요건 |
|-----------|--|
| 국가기술자격 시험 | <ul style="list-style-type: none"> 기사 : 학점은행제 관련전공 학사학위 취득자 또는 106학점 이상 인정받은 자 ※ 학점인정대상학교학점 외의 학점이 18학점 이상 포함되어야 함(평가인정학습과정, 시간제 등록 등). 산업기사 : 학점은행제 관련전공 전문학사학위 취득자 또는 41학점 이상 인정받은 자 문의처 : 한국산업인력공단(http://q-net.or.kr, 1644-8000) |
| 독학학위제 시험 | <p>1~3과정은 고졸 이상 학력소지자라면 지원이 가능하며, 4과정은 학점은행제와 동일전공으로 일정학점을 인정받아야 함.</p> <ul style="list-style-type: none"> 1~3과정 : 고등학교 졸업한 사람과 같은 수준의 학력을 소지한 자 4과정 : 학점은행제로 105학점(전공 16학점 포함) 이상 인정받은 자 문의처 : 독학학위검정센터 (http://bdes.nile.or.kr, 1600-0400) |
| 공인회계사 시험 | <p>회계학 및 세무관련과목 12학점 이상, 경영학과목 9학점 이상, 경제학과목 3학점 이상을 이수한 것으로 학점인정을 받은 자</p> <ul style="list-style-type: none"> 문의처 : 금융감독원(http://cpa.fss.or.kr, 국번없이 1332) |
| 편입학 시험 | <p>학점은행제 전문학사 또는 학사학위 취득(예정)자</p> <ul style="list-style-type: none"> 자세한 요건은 각 대학 입학관리처로 문의 |
| 대학원 입학 시험 | <p>학점은행제 학사학위 취득(예정)자</p> <p>단, 특수·전문대학원 등은 선수과목 이수 등 최종학력 이외의 별도 자격을 요구할 수 있음.</p> <ul style="list-style-type: none"> 자세한 요건은 각 대학원 입학관리처로 문의 |



2. 자격(면허) 취득

〈표 21〉 학점은행제로 취득 가능한 자격

| 자격명 | 자격 요건 |
|-------------|--|
| 사회복지사 2급 | <p>「사회복지사업법 시행규칙」의 일부개정(2020.1.1 시행)으로 사회복지사 자격 취득 관련 교과목 및 학점기준 변경되었습니다.</p> <p>학점은행제의 경우, 2020.1.1 이후 사회복지학(학사 과정) 전공 교과목과 사회복지(전문학사 과정) 전공 교과목을 처음 이수하는 학습자부터 변경된 기준이 적용됩니다.</p> <p>「사회복지사업법 시행령」 제2조제1항에 따라 법령에서 고등교육법에 의한 전문대학 및 대학을 졸업한 자와 동등한 학력이 있다고 인정하는 자로서 보건복지부령이 정하는 관련 사회복지학 전공과목과 사회복지관련 교과목을 이수한 자</p> <ul style="list-style-type: none"> 문의처 : 한국사회복지사협회(http://lic.welfare.net, 02-786-0845) |
| 보육교사 2급 | <p>「영유아보육법 시행규칙」의 개정(2016.1.12)으로 보육교사 자격발급 기준이 변경되었습니다. 변경된 내용은 (재)한국보육진흥원 교직원지원국(http://chrd.childcare.go.kr)으로 확인하시기 바랍니다. 학점은행제 이용자의 경우 2018년 1월 1일 이후 학위취득자부터 변경된 기준이 적용됩니다.</p> <p>「영유아보육법」 제21조제2항제1의2호에 따라, 학점은행제를 통해 보건복지부령이 정하는 관련 교과목 및 학점을 이수하고 전문학사학위 이상을 취득한 자</p> <p>※ 전문대학 또는 이와 같은 수준 이상의 학교에서 보육관련 교과목과 학점 중 일부를 이수하고 전문학사학위 이상을 취득한 경우, 이후 학점은행제를 통해 나머지 교과목과 학점을 이수하고 반드시 전문학사학위 이상을 다시 취득해야 함.</p> <ul style="list-style-type: none"> 문의처 : 한국보육진흥원 교직원지원국(http://chrd.childcare.go.kr, 1661-5666) |
| 평생교육사 2, 3급 | <p>「평생교육법」 제24조에 따라, 전문대학을 졸업한 자 또는 이와 동등 이상의 학력이 있다고 인정되는자(2009년 8월 9일 이후 학점은행제 학위취득자 포함)로서, 2008년 2월 15일 이후 평가인정학습과정 또는 시간제등록으로 교육부령이 정하는 관련 교과목을 이수한 자</p> <ul style="list-style-type: none"> 문의처 : 국가평생교육진흥원 자격·연수센터(http://lledu.nile.or.kr, 1577-3867) |
| 건강가정사 | <p>「건강가정기본법」 제35조제3항에 의해, 대학 또는 이와 동등 이상의 학교(「학점인정 등에 관한 법률」에 의한 학위 포함)에서 사회복지학, 가정학, 여성학 등 여성가족부령이 정하는 관련 교과목을 이수하고 졸업한 자</p> <ul style="list-style-type: none"> 문의처 : 건강가정지원센터(http://www.familynet.or.kr, 1577-9337) |

| 자격명 | 자격 요건 |
|---------------------------|--|
| 2급 정사서 | 「도서관법 시행령」제4조제2항에 따라 학점은행제 문헌정보학 전공으로 학위를 취득한 자 • 문의처 : 한국도서관협회(http://www.kla.kr , 02-537-6117) |
| 이·미용사 | 「공중위생관리법」제6조제1항제1호의2에 따라 학점은행제를 통해 미용 또는 미용에 관한 학위(전문학사, 학사)를 취득한 자 • 문의처 : 가까운 시·군·구청 |
| 한국어교원 2급 | 「국어기본법 시행령」제13조제1항제2호의가에 따라, 학점은행제 외국어로서의 한국어학 전공 학사학위를 취득하는 과정에서 한국어교원 2급자격 관련과목 45학점 이상을 취득한 자 • 문의처 : 국립국어원 한국어교원(http://kteacher.korean.go.kr , 02-2669-9671~6) |
| 청소년지도사 2, 3급 (필기시험 면제) | 「청소년기본법 시행령」 제20조제3항에 의거하여 필기시험이 면제되므로, 필기시험 없이 면접시험에 응시할 수 있음. (단, 자격검정에 필요한 교과목 모두를 전공으로 이수한 경우에 한함. 학점은행제 등록 시 청소년학 전공으로 등록) • 문의처 : 한국산업인력공단(http://q-net.or.kr , 1644-8000) |
| 문화예술교육사 2급 | 「문화예술교육 지원법 시행령」 제16조의2에 따라 필요한 학력·경력요건 및 교육과정 이수 요건 두 가지 요건을 모두 충족한 경우 자격발급이 가능함. • 문의처 : 한국문화예술교육진흥원(http://acei.arte.or.kr , 070-7825-1460) |

※ 주의사항

- 위 자격요건은 일반적인 사항입니다. 자세한 요건 및 변경 사항은 해당 자격 발급처로 문의하시어 정확한 내용을 확인하시기 바랍니다.
- 보육교사 자격 취득 시에는 자격 관련 교과목을 모두 인정받고 학점은행제 학위를 취득해야 합니다. 보육교사 관련 교과목 중 1과목이라도 누락하고 학위를 취득할 경우, 자격발급이 되지 않습니다.

05 | 학습지원

National Institute for Lifelong Education

1. 학점은행제 증명서 발급

학점은행제에서 발급하는 증명서의 종류는 아래와 같습니다.

■ 학점은행제 증명서 종류

〈표 22〉 학점은행제 증명서 종류

| 종류 | 내용 | 발급형태 |
|---------------------------|--|-----------|
| 학위증명서 | 학점은행제 학위취득을 증명하는 문서 | 국문/ 영문 |
| 학위수여예정증명서 | 학점은행제 학위수여 예정임을 증명하는 문서 | |
| 성적증명서 | 학점은행제로 인정받은 학점에 대한 자세한 내역 및 성적이 기재된 문서 | |
| 학점인정증명서 | 학습구분, 학점원에 따른 인정학점이 기재된 문서 * 이수과목, 성적 등이 기재되어 있지 않음. | |
| 학점인정증명서 (한국산업인력공단 제출용) | 학습구분, 학점원에 따른 인정학점 및 최종 학점인정일이 기재된 문서 * 이수과목, 성적 등이 기재되어 있지 않음. | 국문 |
| 법학과목학점취득증명서 | 법학과목 학점취득을 증명하는 문서 | |
| 학점취득증명서 (공인회계사시험 제출용) | 공인회계사시험 응시를 위한 과목 이수를 증명하는 문서 | |
| 교육비납입증명서 | 학점은행제 교육훈련기관에서 수강한 과목의 교육비용에 대한 연말세액 공제 증빙문서 * 대학부설평생교육원에서 수강한 과목 또는 2017년 3월 10일 이후 수강을 시작한 과목은 해당 교육훈련기관에서 발급 | |
| | | |

※ 주의사항

- 학점은행제 '성적증명서'상에 성적이 기재되고 평점에 포함되는 학점원은 평가인정학습과정, 시간제 등록을 통해 이수한 학점이며, 학점인정대상학교, 자격, 독학사 시험합격, 국가무형문화재를 통해 이수한 학점은 성적이 기재되지 않으며 평점평균에 포함되지 않음.



■ 신청방법 및 발급수수료

〈표 23〉 학점은행제 증명서 발급

| 구분 | 신청방법 | 발급수수료 |
|-----|--|-----------------------------------|
| 인터넷 | 학점은행제 홈페이지 로그인 후 [증명서 신청-증명서 종류]메뉴에서 '증명서 신청' 버튼 클릭 | 국/영문: 500원 (추가 1통당 100원) |
| 방문 | 국가평생교육진흥원 방문하여 신청서 작성 후 발급(신분증 지참) * 운영시간: 평일 09:00~18:00, 점심시간 제외 | 국문: 300원 영문: 500원 |
| 우편 | '증명서발급신청서'와 '증명서 발급수수료 및 우편요금 입금증' 사본을 팩스 (02-3780-9850) 또는 우편으로 송부 * 자세한 내용은 홈페이지-알림마당-자료실 574번 '증명서 발급안내 및 우편수령 신청서' 참고 | 국문: 300원 영문: 500원 (우편요금 별도) |

※ 주의사항

- '학위증'은 홈페이지 공지사항을 참고하여, 학위수여일 이후 방문 또는 우편 신청을 통해 수령할 수 있음.
- 대리인이 방문하여 발급받을 경우에는 위임장, 대리인 신분증 사본(원본 지참) 제출
* 위임장 : 홈페이지-알림마당-자료실 526번 '민원서류 위임장(대리인 신청용)' 탑재
- '학위수여예정증명서'는 인터넷발급만 가능하며, **일정학점(전문학사: 40학점, 학사: 100학점)이상**의 학점을 인정 받고 추가 이수 및 보유한 학점원에 대한 증빙서류를 검토하여 학위 요건 충족 시 발급 됨
- '학점취득증명서(공인회계사시험 제출용)'는 인터넷 발급이 불가함. '성적증명서' 제출로 시험응시 가능함. 제출서류와 관련한 자세한 사항은 해당 자격 문의처를 통해 확인

2. 상담서비스

■ 전화상담

학점은행제는 신속하고 체계적인 상담지원을 위해 콜센터를 운영하고 있습니다.

- 전화번호 : (국번없이)1600-0400
- 운영시간 : 평일 09:00~18:00
- 이용방법 : 문의사항에 따른 번호를 선택하고, [학번] 또는 [생년월일] + [#] 입력 후 자동 응답서비스 및 상담원 연결

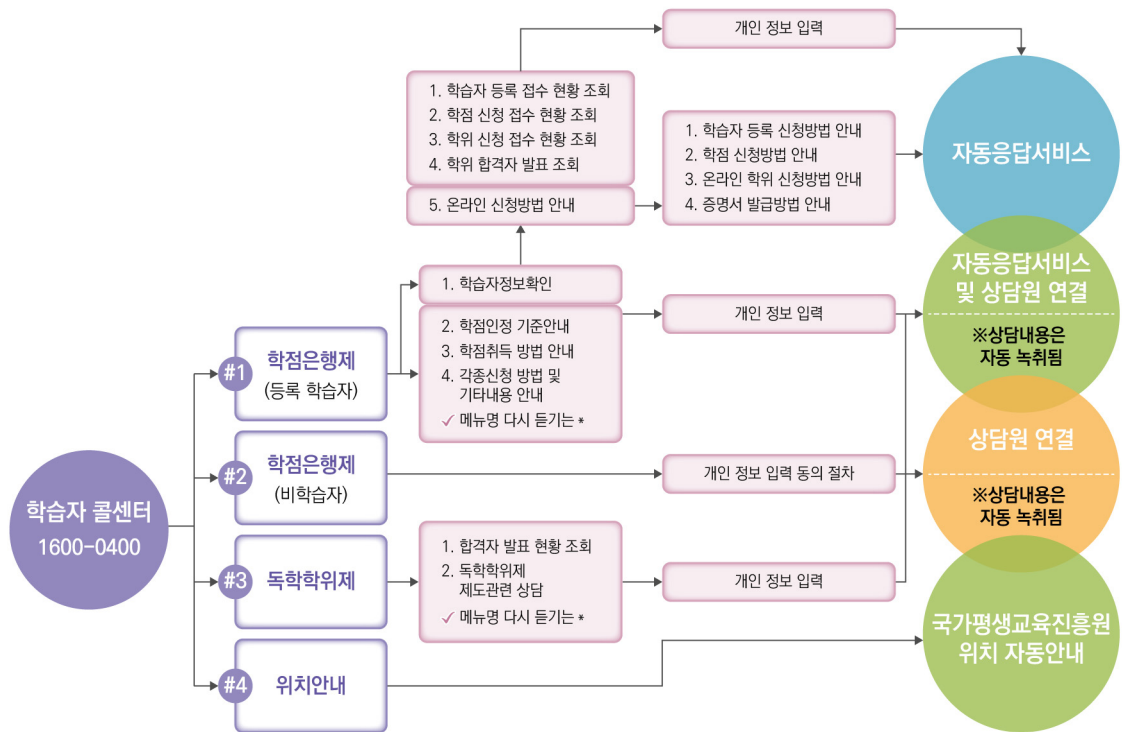

[그림 11] 콜센터상담 도식도

- ※ 학번: 학점은행제 학습자등록을 완료한 학습자는 학점은행제 학번이 부여되고, 독학학위제 시험에 응시하여 한 과목이라도 합격한 학습자는 독학학위제 학번이 부여됨. 학점은행제 홈페이지 [마이페이지-학적부조회] 메뉴를 통해 학번조회가 가능함.
- ※ 개인정보 확인 및 정확한 상담을 위해 학번 또는 생년월일, 핸드폰번호를 확인할 수 있음.
- ※ 학습자의 개인정보는 개인정보처리방침 및 관련규정에 따라 보호
- ※ 학습자 권익 보호를 위해 모든 상담 내용은 자동 녹취 됨.
- ※ 학점은행제 콜센터는 발신자 부담서비스임.
- ※ 학습자등록 및 학점인정 신청기간에는 통화량이 급증하여 상담 연결이 어려울 수 있음.

〈표 24〉 전화상담 범위

| 구분 | 상담가능여부 | 기타 |
|-----------------------|--------|--------------------|
| 제도전반 | 가능 | |
| 학점취득 방법(학습구분, 중복과목 등) | 가능 | 5개 이상 과목은 온라인으로 문의 |
| 행정사항 | 가능 | |
| 학습설계 | 불가 | 온라인 또는 방문만 가능 |

■ 온라인 일반상담

학점은행제 이용과 관련한 일반적인 문의사항은 온라인으로 질의하여 답변을 받을 수 있습니다.

- 이용방법 : 홈페이지 로그인 후 [학습지원-온라인 일반상담-상담하기]에서 문의내용 작성

〈표 25〉 온라인 일반상담 구분

| 구분 | 문의 내용 |
|------------|---|
| 제도전반 | 학점은행제 제도전반 및 일반적인 사항에 대한 문의 ※ 전반적인 내용은 홈페이지 상단 메뉴 중 [학점은행제 소개] 부분을 참고한 후, 이해되지 않는 부분 중심으로 문의 |
| 학점취득방법 | 학점원별 학점취득방법과 관련한 세부사항 문의 |
| 학점인정 신청/등록 | 각종 신청기간, 신청내용의 처리상태, 환불사항 등 행정절차와 관련한 사항 문의 |
| 학습구분 | 평가인정학습과정을 제외한 나머지 학점원의 학습구분 문의 ※ 단, 학점인정대상학교에서 이수한 전체 학점에 대한 문의는 '온라인 학습설계' 이용 시 답변 가능 |
| 중복과목 | 학습구분의 정확한 판단이 어려운 과목을 중심으로 과목 간의 중복여부 문의 ※ 홈페이지-학점은행제 소개-제도이용 주의사항-학점인정 주의사항-중복과목 및 대체과목에 처리 기준 확인 요망 ※ 홈페이지-알림마당-공지사항-10178번글 「학점은행제 중복 과목 및 대체 과목 처리기준 고시」 참조 |
| 외국학력 | 외국학력/외국교육기관 이수자의 학습자등록 관련 문의 ※ 홈페이지-알림마당-자료실-간행물 「학점은행제 안내자료(리플렛 7종)」 중 PL7. 외국교육기관 이수자의 학점은행제 이용 참조 |

※ 보유한 모든 학점의 학습구분 및 학위수요조건 검토는 [온라인 학습설계] 이용 시 답변이 가능함(홈페이지-[학습지원]-[온라인 학습설계] 신청).

■ 온라인 학습설계 상담

온라인 학습설계 상담이란 학습자가 보유학점에 대한 학점인정 '예상' 결과를 확인하고, 학점은행제 학위수요조건에 맞는 학점이수계획을 세울 수 있도록 도와주는 상담시스템입니다. 학습설계 상담은 학습자가 입력한 정보를 토대로 당해 기준에 따라 답변이 가능하므로, 참고용 자료로 활용이 가능합니다. 정확한 학점인정내역은 학점인정신청 후 처리결과를 확인해야 합니다.

- 이용 방법 : 홈페이지 로그인 후 [학습지원-온라인 학습설계]에서 신청
 - * 학점은행제 미등록 학습자는 학습설계 상담신청 시 이수내역 확인 및 본인 확인 등을 위해 공인인증서 로그인이 필요함.
 - * 홈페이지 [알림마당-자료실 536번 '온라인 학습설계상담 매뉴얼'] 참조

■ 방문상담

학습자들의 시간, 편의, 효율성을 위하여 **사전예약제로 운영됩니다**. 예약을 하지 않고 본원에 방문하는 경우에는 상담 서비스가 제공되지 않음을 유의하시기 바랍니다.

방문상담

< 2020년 9월 >

■ 예약완료 ■ 예약가능

| 일 | 월 | 화 | 수 | 목 | 금 | 토 |
|----|--------------|----|--------------|----|--------------|----|
| 1 | 2 예약선택 ▾ | 3 | 4 예약선택 ▾ | 5 | 6 예약선택 ▾ | 7 |
| 8 | 9 예약선택 ▾ | 10 | 11 예약선택 ▾ | 12 | 13 예약선택 ▾ | 14 |
| 15 | 16 예약선택 ▾ | 17 | 18 예약선택 ▾ | 19 | 20 예약선택 ▾ | 21 |
| 22 | 23 예약선택 ▾ | 24 | 25 예약선택 ▾ | 26 | 27 예약선택 ▾ | 28 |
| 29 | 30 예약선택 ▾ | | | | | |

| 예약일 | 예약시간 | 상담접수번호 | 예약취소 | 예약종 출력 |
|------------|-------|--------|------|--------|
| 2019-09-02 | 10:00 | 3 | 예약취소 | 출력 |

[그림 12] 방문상담 신청화면

- 예약신청 방법 : [홈페이지 로그인-학습지원-방문상담]에서 신청
 - * 매월 15일부터 다음 달 방문상담 예약신청이 가능하며, 예약 후 방문상담이 가능함(학습자등록 및 학점인정신청기간 등에 따라 방문상담 예약이 제한될 수 있음).

- 구비서류
 - * 방문상담 예약증(홈페이지 로그인-학습지원-방문상담- 예약증 출력메뉴를 통해 출력)
 - * 보유학점에 대한 증빙서류 원본 및 사본 1부
 - * 증빙서류 미지참 시 상담서비스 제공 불가
- 대리인을 통한 방문상담 신청 시 필요서류
 - * 위임장 1부(홈페이지-알림마당-자료실 472번 '방문상담 위임장 및 개인정보수집활용동의서')
 - * 학습자 본인 및 대리인의 신분증 원본 및 사본 각 1부
 - * 기타 취득학점을 증빙하는 증빙서류 및 방문상담 예약 확인증
- 기타 : 방문상담 시 제공되는 학습설계 상담 내용은 '온라인 학습설계'를 통해서도 동일하게 안내받을 수 있음.
 - ※ 방문상담일정은 상황에 따라 중단·변경될 수 있으며, 중단 시 [홈페이지-공지사항]을 통해 안내됨.

3. 학습도움자료

■ 학점인정 표준 DB 검색 기능

「학점인정 표준DB」는 학점인정대상학교(전적대) 또는 시간제로 이수한 과목의 학습구분을 학점은행제 전공에 따른 학습구분(전공, 교양, 일선)으로 안내하는 메뉴입니다.

- 메뉴위치 : 홈페이지-학습지원-학점인정 표준 DB
- 공개전공(2020년 10월 기준)
 - * 학사(31개 전공) : e-비즈니스학, 간호학, 건축공학, 경영학, 매체공학, 멀티미디어학, 문헌정보학, 물리치료학, 미용학, 법학, 부동산학, 사회복지학, 소방학, 식품생명공학, 식품조리학, 신학, 실용음악학, 아동학, 연극학, 외국어로서의 한국어학, 전자공학, 정보보호학, 정보통신공학, 체육학, 치기공학, 컴퓨터공학, 태권도학, 패션디자인학, 피아노, 행정학, 회화
 - * 전문학사(5개 전공) : 경영, 사회복지, 실용음악, 아동,가족, 정보보호 전공
 - * 교양
- 주의사항
 - ※ 학습과목의 중복여부는 확인할 수 없습니다. 중복과목의 경우 한 과목만 학점인정이 가능하며, 학습과목들의 중복여부는 [홈페이지-알림마당-공지사항-10178번글 '중복과목 및 대체과목 처리 기준']을 통해 확인하시기 바랍니다.
 - ※ 학점은행제 교육훈련기관에서 이수한 평가인정학습과정은 본 메뉴와 관계없으며, 평가인정학습과정은 표준교육과정에서 고시한 과목명과 일치해야만 전공 또는 교양으로 인정됨.
 - ※ 확인되는 과목은 일반적인 기준이므로 참고자료로만 활용이 가능함.

■ 학점은행제 첫걸음 동영상 제공

「학점은행제 첫걸음 동영상」은 학점은행제를 이용하는 학습자의 이해를 돕기 위한 학점은행제 오리엔테이션 프로그램입니다.

- 주요내용 : 이론과정(학점은행제도부터 FAQ까지), 실전과정(학습자등록 부터 학위취득까지 신청절차와 주의사항)
- 이용방법 : 홈페이지 좌측 하단의 ‘학점은행제 첫걸음 동영상’ 클릭
(바로 가기 <http://ot.cb.or.kr/>)



[그림 13] 학점은행제 첫걸음 동영상 화면

■ 리플릿

학점은행제 리플릿은 제도이용에 도움을 드리고자 종류별로 간단한 설명을 담고 있는 간행물입니다.

- 이용방법 : [홈페이지-알림마당-자료실-간행물] ‘학점은행제 안내자료(리플릿 7종)’ 다운로드

〈표 26〉 학점은행제 리플릿 종류

| 번호 | 내용 |
|-----|----------------------------|
| PL1 | 학점은행제 학습자등록에서 학위수여까지 |
| PL2 | 학점은행제 학점취득방법 |
| PL3 | 학점은행제 이용 시 주의사항 |
| PL4 | 학점은행제를 활용하여 각종 자격을 취득하는 방법 |
| PL5 | 학점은행제 서식 작성방법 |
| PL6 | 학점은행제 상담 신청방법 |
| PL7 | 외국교육기관 이수자의 학점은행제 이용 |

■ 각종 온라인 신청 매뉴얼

학점은행제 각종 온라인 신청 매뉴얼이 홈페이지에 탑재되어 있습니다.

- 이용방법 : [알림마당-자료실-학습자 관련자료]에 탑재된 매뉴얼 다운로드

〈표 27〉 각종 온라인 신청 매뉴얼 종류

| 매뉴얼 종류 |
|-----------------------|
| 온라인 학습자등록 및 학점인정 신청방법 |
| 온라인 학습설계상담 매뉴얼 |
| 교육부장관 명의 온라인 학위 신청방법 |

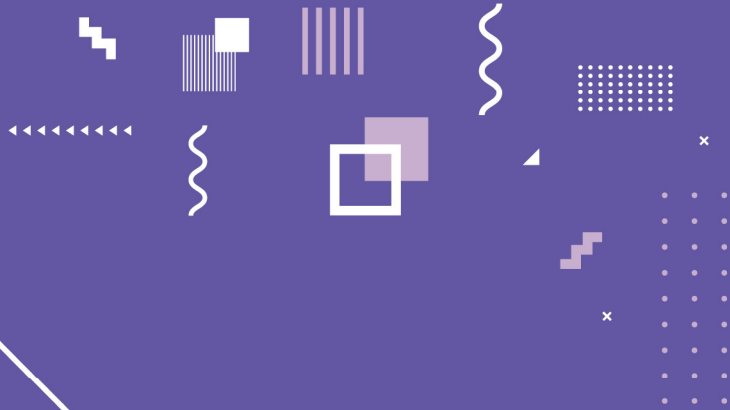

06

부록

1. 학점은행제 학습자 현황
2. 17개 시·도교육청 방문접수처
3. 학점은행제 증명서

06 | 부록

National Institute for Lifelong Education

1. 학점은행제 학습자 현황

■ 학습자등록 현황

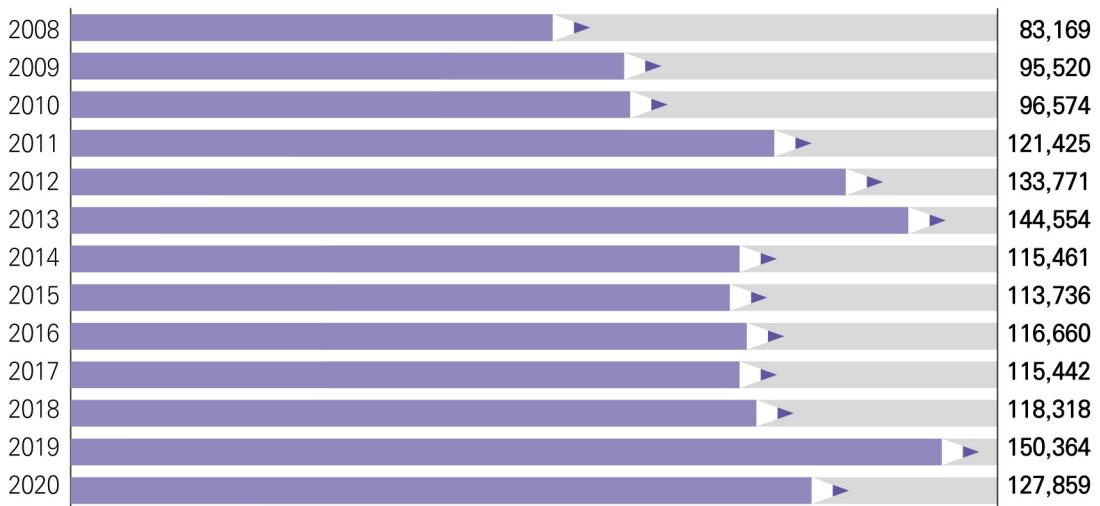

[그림 14] 학습자등록 현황

■ 학위취득자 현황

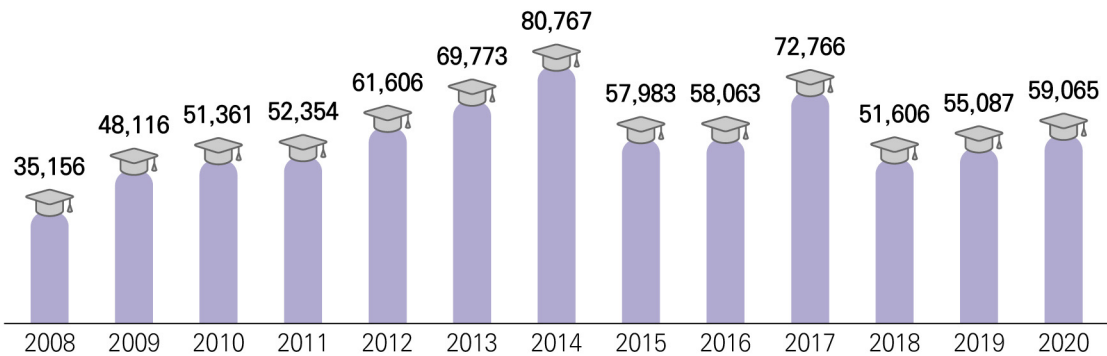

[그림 15] 학위취득자 현황



2. 17개 시·도교육청 방문접수처

〈표 28〉 17개 시·도교육청 방문접수처

| 교육청 | 부서 | 전화번호 | 주소 |
|---------|--------------------|--------------|--|
| 서울시교육청 | 평생교육과 | 02)399-9511 | 서울특별시 종로구 송월길 48 (신문로 2가 2-77) |
| 부산시교육청 | 교육혁신과 | 051)860-0464 | 부산시 부산진구 화지로 12 (양정1동 455-1) |
| 대구시교육청 | 총무과 민원실 | 053)231-0575 | 대구시 수성구 수성로 76길 11 (수성2가 119-2) |
| 인천시교육청 | 평생교육체육과 | 032)420-8435 | 인천시 남동구 정각로 9 (구월동 1137) |
| 광주시교육청 | 중등교육과 평생교육팀 | 062)380-4328 | 광주시 서구 화운로 93 별관 1층 (화정동 657-37) |
| 대전시교육청 | 교육복지안전과 | 042)616-8814 | 대전시 서구 둔산로 89 8층(둔산2동 1294) |
| 울산시교육청 | 총무과 고객지원실 | 052)210-5755 | 울산시 중구 북부순환도로 375 1층 고객지원팀 (유곡동 250) |
| 세종시교육청 | 운영지원과 | 044)320-3134 | 세종특별자치시 한누리대로 2154 (보람동 664-15) |
| 경기도교육청 | 북부청사 평생교육복지과 | 031)820-0538 | [경기도교육청 북부청사] 경기도 의정부시 동일로 700 (금오동431-1) |
| | 경기평생교육학습관 평생교육부 | 031)259-1052 | [경기평생교육학습관] 경기도 수원시 권중로 55 (권선동1234) |
| 강원도교육청 | 예산과 | 033)259-0864 | 강원도 춘천시 영서로 2854 (사농동 84) |
| 충청북도교육청 | 재무과 사학학운위팀 | 043)290-2572 | 충북 청주시 서원구 청남로 1929 (산남동 4-11) |
| 충청남도교육청 | 교육혁신과 평생교육팀 | 041)640-6755 | 충남 홍성군 홍북면 선화로 22 (신경리 8-1) |
| 전라북도교육청 | 미래인재과 | 063)239-3440 | 전북 전주시 완산구 흥산로 111 (효자동2가 1325) |
| 전라남도교육청 | 행정과 | 061)260-0878 | 전남 무안군 삼향읍 여진누리길 10 (남약리 1457) |
| 경상북도교육청 | 창의인재과 | 054)805-3425 | 경북 안동시 풍천면 도청대로 511 (갈전리 42) |
| 경상남도교육청 | 평생교육급식과 | 055)210-5198 | 경남 창원시 의창구 용지로 264 |
| 제주도교육청 | 미래인재교육과 | 064)710-0393 | 제주특별자치도 제주시 문연로 5 (연동 311-46) |

※ 교육청 방문접수 시 북한이탈주민 및 외국인귀국수자의 제출서류에 대한 정확한 안내가 불가하므로, 문의사항은 본원 콜센터 (1600-0400)을 통해 문의 후 접수요망

※ 교육청 방문접수 시 접수기간 종료 후, 일괄적으로 본원으로 서류를 발송하기 때문에 처리가 지연될 수 있음

※ '경기도교육청 북부청사'는 서류 접수가 불가하며, '경기평생교육학습관'을 통해 접수 가능.

3. 학점은행제 증명서

1) 학위증명서(국문)

| |
|---|
| 제 2020-0333270 호 |
| 학사학위증명서 |
| 성 명 : 홍길동 생 년 월 일 : 1910년 10월 10일 |
| 전 공 : 경영학 전공 |
| 학위수여년월일 : 2020년 02월 26일 |
| 학 위 종 류 : 경영학사 |
| 학위 등록 번호 : 1111 |
| 위의 사실을 증명함. |
| 2020년 09월 15일 |
| 국가평생교육진흥원  |
| 담당자 |

2) 학위증명서(영문)

CREDIT BANK SYSTEM
National Institute for Lifelong Education(NILE)
14, Cheonggyecheon-ro, Jung-gu, Seoul, Korea

Serial No. 2020-0333271 Date Issued: September 15, 2020

Certificate of Bachelor's Degree

| | |
|-------------------------|-------------------------------------|
| Name in Full: | hong gil dong |
| Date of Birth: | October 10, 1910 |
| Sex: | Male |
| Major: | Business Administration |
| Date to be Conferred: | February 26, 2020 |
| Degree to be Conferred: | Bachelor of Business Administration |

This is to certify that the above mentioned person received the above mentioned degree on February 26, 2020

President
National Institute for Lifelong Education

Note: A Certificate is official if it is printed on light blue security paper and if the NILE President's signature is printed in blue..

3) 학위수여예정증명서(국문)

제 2020-0339461 호

학사학위수여예정증명서

성 명 : 홍길동

생 년 월 일 : 1910년 10월 10일

전 공 : 경영학 전공

학위수여예정년월 : 2021년 2월

학 위 종 류 : 경영학사

위의 사실을 증명함.

2020년 09월 15일

국 가 평 생 교 육 진 흥



담당자

4) 학위수여예정증명서(영문)

| | |
|---|-------------------------------------|
| CREDIT BANK SYSTEM National Institute for Lifelong Education(NILE) 14, Cheonggyecheon-ro, Jung-gu, Seoul, Korea | |
| Serial No. 2020-0339465 | Date Issued : September 15, 2020 |
| Certificate of Degree Expected | |
| Name in Full: | hong gil dong |
| Date of Birth: | October 10, 1910 |
| Sex: | Male |
| Major: | Business Administration |
| Expected Date to be Conferred: | February, 2021 |
| Degree to be Conferred: | Bachelor of Business Administration |
| <p>This is to certify that the above mentioned person is expected to receive the above mentioned degree on February, 2021</p> | |
| <p>President National Institute for Lifelong Education</p> | |
| <i>Note: A Certificate is official if it is printed on light blue security paper and if the NILE President's signature is printed in blue..</i> | |

5) 성적증명서(국문)

제 2020-0333275 호

성 적 증 명 서

| 학번(주민등록번호) | 2000-0004211 (101010-*****) | 성 명 | 홍길동 | |
|--|-----------------------------|--|---|------|
| 전 공 | 경영학 | 학 위 종 류 | 경영학사 | |
| <p>*****[평가인정 학습과정 이수]*****</p> <p>구분 학습과목명 성적 학점 이수년월</p> <p>교육훈련기관 : 백석대학교부설평생교육원</p> <p>교양 유아교육개론 78 2 2002-06</p> <p>교양 음악과생활 81 2 2002-12</p> <p>교양 행정학의기초 85 3 2002-12</p> <p>교양 서양문화사 87 3 2003-06</p> <p>교양 청소년지도론 83 2 2003-12</p> <p>교양 현대사회의이해 92 2 2003-12</p> <p>교양 가족학 90 3 2003-12</p> <p>전선 심리학개론 91 3 2002-06</p> <p>교육훈련기관 : 백석예술대학교부설평생교육원</p> <p>일선 반주법 87 3 2002-07</p> <p>일선 전공실기I 90 3 2002-07</p> <p>일선 합창 86 3 2002-07</p> <p>일선 시창창용I 75 3 2002-12</p> <p>일선 전공실기II 88 3 2002-12</p> <p>일선 화성학 70 3 2002-12</p> <p>일선 시창·창용II 79 3 2003-07</p> <p>일선 음악분석 82 3 2003-07</p> <p>일선 전공실기III 76 3 2003-07</p> <p>일선 피아노교수법I 81 3 2003-07</p> <p>일선 가창 79 3 2003-12</p> <p>일선 대위법 86 3 2003-12</p> <p>일선 악식론 83 3 2003-12</p> <p>일선 전공실기IV 84 3 2003-12</p> <p>일선 지휘법 77 3 2003-12</p> <p>교양 음악사 87 3 2002-07</p> <p>교양 음악개론 76 3 2002-07</p> <p>교양 교육학개론 77 3 2002-12</p> <p>교양 국악개론 88 3 2002-12</p> <p>교양 음악감상법 91 3 2003-07</p> <p>교육훈련기관 : 아세아항공직업전문학교</p> <p>교양 컴퓨터그래픽 97 3 2000-12</p> | | <p>*****[학점인정대상학교 교육과정 이수]*****</p> <p>구분 학습과목명 성적 학점 이수년월</p> <p>이수기관 : 서울간호전문대학</p> <p>교양 심리학개론 3 2012-02</p> <p>이수기관 : 서울대학교</p> <p>일선 TEST1# 3 2019-06</p> <p>일선 TEST333 3 2019-06</p> <p>이수기관 : 중앙대학교</p> <p>일선 세계의정치외교체 3 2006-06</p> <p>일선 세계의역사 3 2006-06</p> <p>일선 거리측량 3 2007-06 P</p> <p>일선 생활속의경제 3 2011-12</p> <p>*****[시간제 등록 학습과목 이수]*****</p> <p>구분 학습과목명 성적 학점 이수년월</p> <p>이수기관 : 남서울대학교</p> <p>교양 미술 90 3 2019-06 P</p> <p>이수기관 : 서울간호전문대학</p> <p>교양 사회가족복지실천기술론 90 3 2019-06 P</p> <p>이수기관 : 한국대학교</p> <p>교양 생활경제학 80 3 2007-06</p> <p>교양 아동발달 77 3 2007-12 P</p> <p>*****[국가자격 또는 국가공인 민간자격 취득]*****</p> <p>구분 자격종목및등급 학점 취득년월일</p> <p>발급기관 : 한국산업인력공단</p> <p>전필 정보처리기사1급 30 1999-04-12</p> <p>*****[독학학위제 시험합격]*****</p> <p>구분 시험과목명 학점 합격일</p> <p>교양 국어 4 2014 P</p> <p>교양 국사 4 2015</p> <p>*****[독학학위제 시험면제교육과정 이수]*****</p> <p>구분 학습과목명 성적 학점 이수년월</p> | | |
| <p>이수기관 : 교양 국민윤리 4 2018-08 전선 사회학개론 4 2018-08</p> <p>****[국가무형문화재 보유자 인정 또는 전수 교육 이수]**** 구분 종목명 학점 이수년월</p> <p>*****[군사분계선 이북지역 대학 이수]***** 구분 학습과목명 학점 이수년도</p> <p>***** 이 하 여 백 *****</p> | | | | |
| 인정학점 | | | | |
| 전공필수 | | 전공선택 | 교양 | 일반선택 |
| 30 | | 7 | 62 | 63 |
| 인정학점총계 | | | 162 | |
| 평점평균 | | | 83.53 / 100.0 | |
| 평점환산 | | | 3.19 / 4.5 | |
| <p>「학점인정 등에 관한 법률 시행규칙」 제12조의 규정에 의하여 상기인의 학습과목별 성적을 위와 같이 증명함.</p> <p style="text-align: right;">2020년 09월 15일</p> | | | | |
| 국가평생교육진흥원 | | |  | |
| | | | | 담당자 |

6) 성적증명서(영문)

TRANSCRIPT OF ACADEMIC RECORD

Date Issued: September 15, 2020

Credit Bank System, National Institute for Lifelong Education
14, Cheonggyecheon-ro, Jung-gu, Seoul, Korea

Serial No.:

| Name : hong gil dong | | | | Date of Birth : October 10, 1910 | | | | | | | |
|--|---|-------|--------|---|---------------------------------|-------|--------|------|--------------|-------|--------|
| Major : Business Administration | | | | Degree : Bachelor of Business Administration | | | | | | | |
| Year | Course Title | Grade | Credit | Year | Course Title | Grade | Credit | Year | Course Title | Grade | Credit |
| *****[The Courses Accredited by MOE]***** | | | | | | | | | | | |
| 2000 | Computer Graphics | 97 | 3 | 2011 | Economics in a Life | | 3 | | | | |
| 2002 | Introduction to Psychology | 91 | 3 | 2012 | | | 3 | | | | |
| 2002 | Survey of Young Children Education | 78 | 2 | 2019 | | | 3 | | | | |
| 2002 | Art of Accompanying | 87 | 3 | 2019 | | | 3 | | | | |
| 2002 | History of Music | 87 | 3 | *****[Part-Time Enrollment]***** | | | | | | | |
| 2002 | Introduction to Music | 76 | 3 | 2007 | Practical Economics | 80 | 3 | | | | |
| 2002 | Major Private Instruction I | 90 | 3 | 2007 | Leadership management | 77 | 3 P | | | | |
| 2002 | Chorus | 86 | 3 | 2019 | Art | 90 | 3 P | | | | |
| 2002 | Introduction to Education | 77 | 3 | 2019 | | 90 | 3 P | | | | |
| 2002 | Sight Singing & Ear Training I | 75 | 3 | **[National Certificates or Officially Recognized Private Certificates]** | | | | | | | |
| 2002 | Major Private Instruction II | 88 | 3 | 1999 | Engineer Information Processing | | 30 | | | | |
| 2002 | Harmony | 70 | 3 | TOTAL CREDITS EARNED 162 | | | | | | | |
| 2002 | INTRO to Korean Traditional Music | 88 | 3 | *****[Bachelor's Degree Exam for Self-Education]***** | | | | | | | |
| 2002 | Music and Life | 81 | 2 | 2014 | Korean Language | | 4 P | | | | |
| 2002 | The Foundation of Public Administration | 85 | 3 | 2015 | Korean History | | 4 | | | | |
| 2002 | History of Western Culture | 87 | 3 | **[Bachelor's Degree Exemption from the Examination Courses for Self-Education]** | | | | | | | |
| 2003 | Sight Singing & Ear Training II | 79 | 3 | 2018 | | | 4 | | | | |
| 2003 | Music Appreciation | 91 | 3 | 2018 | | | 4 P | | | | |
| 2003 | Music Analysis | 82 | 3 | Remarks | | | | | | | |
| 2003 | Major Private Instruction III | 76 | 3 | 1. Grade: 100-60 - Passing Grade | | | | | | | |
| 2003 | Piano Pedagogy I | 81 | 3 | 59- 0 - No Credits Earned | | | | | | | |
| 2003 | Guidance of Youth | 83 | 2 | **[Skills of Important Intangible Cultural Properties]** | | | | | | | |
| 2003 | Understanding Modern Society | 92 | 2 | ***** END OF RECORD ***** | | | | | | | |
| 2003 | Understanding of Child and Family | 90 | 3 | | | | | | | | |
| 2003 | Class Instruction in Voice | 79 | 3 | | | | | | | | |
| 2003 | Counterpoint | 86 | 3 | | | | | | | | |
| 2003 | Musical Forms | 83 | 3 | | | | | | | | |
| 2003 | Major Private Instruction IV | 84 | 3 | | | | | | | | |
| 2003 | Conducting | 77 | 3 | | | | | | | | |
| *****[Curriculum at a Credit-Recognized School]***** | | | | | | | | | | | |
| 2006 | International Political Economy | | 3 | | | | | | | | |
| 2006 | History of Civilization | | 3 | | | | | | | | |
| 2007 | | | 3 P | | | | | | | | |

Note: A transcript is official if it is printed on light blue security paper and if the NILE President's signature is printed in blue.

President
National Institute for Lifelong Education

7) 학점인정증명서(국문)

| | | | | | |
|--|--------|------|----------------|--------------------------------|-------------|
| 제 2020-0333280 호 | | | | | |
| 학 점 인 정 증 명 서 | | | | | |
| 성 명 | 홍길동 | | 주민등록번호 (학번) | 101010-***** (2000-0004211) | |
| 전 공 | 경영학 | | 학 위 종 류 | 경영학사 | |
| 학 점 원 | 전공필수 | 전공선택 | 교양 | 일반선택 | 계 |
| 평가인정 학습과정 이수 | 0 | 3 | 35 | 45 | 83 |
| 국가자격 또는 국가공인 민간자격 취득 | 30 | 0 | 0 | 0 | 30 |
| 독학학위제 시험합격 | 0 | 0 | 8 | 0 | 8 |
| 독학학위제 시험면제 교육과정 이수 | 0 | 4 | 4 | 0 | 8 |
| 학점인정대상학교 교육과정 이수 | 0 | 0 | 3 | 18 | 21 |
| 시간제 등록 학습과목 이수 | 0 | 0 | 12 | 0 | 12 |
| 국가무형문화재 보유자 인정 또는 전수 교육 이수 | 0 | 0 | 0 | 0 | 0 |
| 합 계 | 30 | 7 | 62 | 63 | 162 |
| 인정 학점 총계 | 162 학점 | | | | |
| <p>「학점인정 등에 관한 법률 시행규칙」 제12조의 규정에 의하여 상기인의 인정학점을 위와 같이 증명함.</p> <p>2020 년 09 월 15 일</p> <p style="text-align: center;">국 가 평 생 교 육 진 흥</p> | | | | | |
|  | | | | | 담당자 |

8) 학점인정증명서(영문)

CREDIT BANK SYSTEM
National Institute for Lifelong Education(NILE)
 14, Cheonggyecheon-ro, Jung-gu, Seoul, Korea.

Serial No. 2020-0333277 Date Issued : September 15, 2020

Certificate of Credits Approved

Name in Full: hong gil dong **Major:** Business Administration
Date of Birth: October 10, 1910 **Degree:** Bachelor of Business Administration

| Credit Category | Major Requirements | Major Electives | General Education Courses | General Electives | Total |
|---|--------------------|-----------------|---------------------------|-------------------|------------|
| The Courses Accredited by MOE | 0 | 3 | 35 | 45 | 83 |
| National Certificates or Officially Recognized Private Certificates | 30 | 0 | 0 | 0 | 30 |
| Bachelor's Degree Exam for Self-Education | 0 | 0 | 8 | 0 | 8 |
| Bachelor's Degree Exemption from the Examination Courses for Self-Education | 0 | 4 | 4 | 0 | 8 |
| Curriculum at a Credit-Recognized School | 0 | 0 | 3 | 18 | 21 |
| Part-Time Enrollment | 0 | 0 | 12 | 0 | 12 |
| Skills of Important Intangible Cultural Properties | 0 | 0 | 0 | 0 | 0 |
| Total | 30 | 7 | 62 | 63 | 162 |
| Grand Total Credits Approved | | | 162 | | |

This is to certify that the above mentioned person has approved the above mentioned credits.

President
 National Institute for Lifelong Education

Note: A Certificate is official if it is printed on light blue security paper and if the NILE President's signature is printed in blue..

9) 학점인정증명서(산업인력공단 제출용)

| | | | | | |
|--|--------|------|----------------|--------------------------------|-----|
| 제 2020-0333284 호 | | | | | |
| 학 점 인 정 증 명 서 | | | | | |
| 성 명 | 홍길동 | | 주민등록번호 (학번) | 101010-***** (2000-0004211) | |
| 전 공 | 경영학 | | 학 위 종 류 | 경영학사 | |
| 학 점 원 | 전공필수 | 전공선택 | 교양 | 일반선택 | 계 |
| 평가인정 학습과정 이수 | 0 | 3 | 35 | 45 | 83 |
| 국가자격 또는 국가공인 민간자격 취득 | 30 | 0 | 0 | 0 | 30 |
| 독학학위제 시험합격 | 0 | 0 | 8 | 0 | 8 |
| 독학학위제 시험면제 교육과정 이수 | 0 | 4 | 4 | 0 | 8 |
| 학점인정대상학교 교육과정 이수 | 0 | 0 | 3 | 18 | 21 |
| 시간제 등록 학습과목 이수 | 0 | 0 | 12 | 0 | 12 |
| 국가무형문화재 보유자 인정 또는 전수 교육 이수 | 0 | 0 | 0 | 0 | 0 |
| 합 계 | 30 | 7 | 62 | 63 | 162 |
| 인정 학점 총계 | 162 학점 | | | | |
| * 최종 학점 인정일: 2020 년 08 월 22 일 | | | | | |
| 「학점인정 등에 관한 법률 시행규칙」 제12조의 규정에 의하여 상기인의 인정학점을 위와 같이 증명함. | | | | | |
| 2020 년 09 월 15 일 | | | | | |
| 국 가 평 생 교 육 진 흥 | | | | | |
|  | | | | | 담당자 |

07 | 오시는 길

National Institute for Lifelong Education

● 국가평생교육진흥원

- 주소 : (04520) 서울특별시 중구 청계천로 14(무교동 77) 국가평생교육진흥원 6층 학점은행지원센터
- * 주차가 불가능하오니, 대중교통을 이용해 주시기 바랍니다.

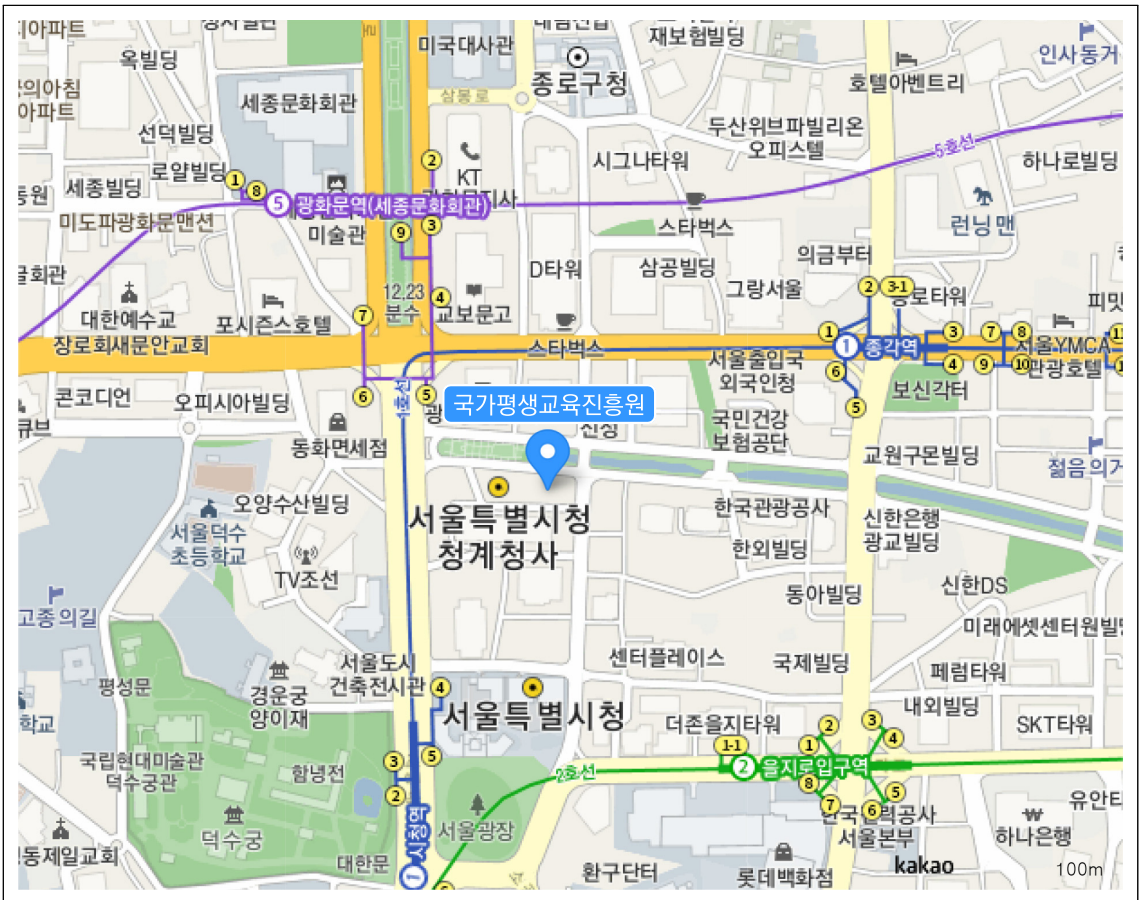



지하철 이용

- 지하철 1호선 시청역 5번 출구 → 시청 삼거리에서 좌회전(무교로방면) → 서울파이낸스빌딩 옆 한국정보화진흥원 빌딩
- 지하철 2호선 을지로입구역 1번 출구 → 시청 삼거리에서 우회전(무교로방면) → 할리스(커피숍)건너편 한국정보화진흥원 빌딩(청계광장 방면으로 서울파이낸스빌딩 옆)
- 지하철 5호선 광화문역 5번 출구 → 동아일보사 건너편 TOM N TOMS(커피숍) 한국정보화진흥원 빌딩

버스 이용

‘종로1가’에서 하차

- 간선버스 : 101, 103, 109, 150, 160, 260, 270, 271, 273, 370, 408, 470, 501, 506, 601, 606, 705, 710, 721, 720, 702A(서오릉)
- 지선버스 : 1020, 7018, 7212
- 광역버스 : 2500, 9701
- 경기버스 : (일반)111

‘광화문(역)’에서 하차

- 간선버스 : 101, 160, 260, 270, 273, 370, 470, 704, 710, 720
- 광역버스 : 9709
- 경기버스 : (일반)99, 1002 / (급행)8600, 8601 / (직행)9710

‘서울신문사’에서 하차

- 간선버스 : 101, 150, 402, 501, 506, 405A
- 지선버스 : 1711, 7016

만든 사람들

국가평생교육진흥원 학점·학력인증본부 학습자지원센터
박종오, 정구현, 이다운, 오영창, 박은희, 하민정, 강지원, 이은진

2020 학점은행제 길라잡이

발행일 2020년 10월
발행인 윤여각
발행처 국가평생교육진흥원
주소 (04520)
서울특별시 중구 청계천로 14(무교동 77)
전화: (국번없이)1600-0400 팩스: (02)3780-9855
인쇄처 (주)케이에스센세이션 (02)761-0031

※ 본 내용의 무단 복제를 금함.